



agenzia stampa elettronica agroalimentare (c.a.s.e.)

## SOMMARIO

Anno 23° - n° 30 28 luglio 2024

### 1.1 EDITORIALE

1000 + grazie ai protagonisti della Farm Run edizione Atomic Farm 2024

### 3.1 LATTIERO CASEARIO

Lattiero Caseario: "Formaggi stabili e crema in risalita"

### 4.1 CEREALI E DINTORNI

"Cereali e dintorni". Si prevede un agosto turbolento

### 5.1 MACCHINE E INNOVAZIONE

Prova in campo della trincia BV serie 100 di Nobili spa - (VIDEO)

### 6.1 AGRIFOOD

AGRIFOOD - In collaborazione con Italpress

### 7.1 AMBIENTE ACQUA

Fiume Po, la disponibilità idrica è ai massimi storici

### 8.1 ACQUE E QUALITA'

Boretto, motodraga in azione sul Po per assicurare la risorsa idrica ai territori reggiani, modenesi e mantovani

### 9.1 PARMIGIANO REGGIANO

Palio Di Pellegrino Parmense: Medaglia D'oro al Parmigiano Reggiano 24 mesi del Caseificio Rastelli Flli Di Rubbiano

## Editoriale

# 1000 + grazie ai protagonisti della Farm Run edizione Atomic Farm 2024 (video)



*La nona edizione, nonostante il raddoppio e il cambio di location è riuscita ancora a sorprendere, divertire e creare affettuosa socialità. Laureati i campioni italiani OCR di SHORT e STANDARD 2024 sia femminili che maschili. Pubblicate le classifiche.*

Di **Redazione** Parma, 28 luglio 2024 - Anche quest'edizione ha raggiunto un livello di apprezzamento elevato nonostante i tanti cambiamenti introdotti. Il trasferimento del percorso da Noceto a Sant'Andrea Bagni (Medesano PR) si è reso necessario per accrescere il tasso tecnico con l'introduzione di tratti in quota. Salite e discese impervie, rese ancor più difficili dal temporale che per tutta la notte antecedente alla prima gara ha imperversato su tutta l'area, abbattendo un albero sul percorso e portando quel fango che per questa edizione non era previsto.

Infine, ma non da ultimo, il raddoppio delle prove, distribuite sul fine settimana scorso che, oltre a stilare la classifica della [Farm Run / Atomic Farm 2024](#) ha completato il percorso di prove del Campionato Italiano OCR laureando i campioni nazionali di specialità.

Una "festa" **ben riuscita**, confermata dalle tantissime testimonianze di apprezzamento degli atleti, degli amministratori locali e anche da coloro che si sono adoperati a offrire servizi all'evento.



Unanime è stato anche l'apprezzamento per l'elevato tasso di "buona educazione" espressa dai tanti atleti che per due giorni hanno alloggiato in zona. Un complimento che rimandiamo agli stessi atleti e ai loro familiari e accompagnatori.

Un evento ben riuscito soprattutto per queste ragazze e questi ragazzi che hanno sfogato la

# 1000 + grazie

loro "aggressiva" competitività solo sul percorso per poi, al taglio del traguardo, abbracciarsi ridere, scherzare, contribuendo a creare una gradevole atmosfera amicale.

**Grazie a tutti indistintamente!**



"Ringraziamo tutti i **collaboratori** - commenta **Giuseppe Ronchini** presidente di ACME ASD che insieme a ATOM SPORT di **Michael Zecca** ha organizzato l'evento - per averci stimolato a fare sempre meglio, a quelli che si sono dati da fare ad organizzarsi ad allestire e a ripristinare a fine gare nel rispetto del territorio. Un grazie al **Comune** di Medesano che si è prodigato dal **Sindaco** ai vari capi ufficio rendendo possibile un evento memorabile per S.Andrea Bagni. Non è infatti frequente poter accogliere tanti atleti tutti insieme e provenienti da ogni parte d'Italia.

Alla **Proloco** S.Andrea che si è resa disponibile in ogni modo possibile. Un grazie anche ai **partner e sponsor** che anche quest'anno hanno voluto affiancarci nel sostegno a questa complessa e onerosa manifestazione sportiva. Ai **volontari e ai giudici**



iscritti all'albo **Fiocr** che hanno diretto gli atleti con fermezza senza commettere errori. E grazie allo storico **staff** di **Farm Run** che, a detta degli atleti arrivati da tutta Italia, è stata la migliore edizione di sempre."



"Per noi, conclude **Lamberto Colla** che con **Maurizio Minotti** è fondatore di ACME ASD insieme a Giuseppe Ronchini, la più grande soddisfazione è rappresentata dall'apprezzamento dei partecipanti che ogni fatica fanno scomparire. Infine è particolarmente soddisfacente osservare l'entusiasmo dei soliti amici che ci hanno assistito come **Francesco** e **Giorgio** e soprattutto delle giovani leve, a partire da **Matteo, Elena, Giovanni**, che stanno prendendo in mano le redini della segreteria e dei social media oltre a operare in campo, portando quella ventata di freschezza che solo i ventenni possono regalare. Per concludere è doveroso un grande ringraziamento alla **FIOCR** (Federazione Italiana OCR) per averci concesso l'onore di organizzare l'evento conclusivo del campionato Italiano OCR **SHORT** e **STANDARD**".

Per la cronaca i vincitori della **Atomic Farm 4K e 10K** sono stati **Loris Pintarelli** e **Federica Toni** che hanno fatto incetta di medaglie e trofei vincendo entrambe le gare e laureandosi anche **Campioni Italiani** **SHORT** e **STANDARD**.

In allegato si potranno consultare le classifiche e giorno dopo giorno sui siti web e social di Farm Run si potranno reperire nuove immagini e nuovi video in ricordo di questa piacevole due giorni di puro sport.

**LINK**

<https://www.gazzettadellemilia.it/politica>

Video 1 sintesi- <https://youtu.be/Vly6lvByLXI>

Gli amici, i partner e i sostenitori  
**FARM RUN 2024** edizione Atomic Farm



Classifica - SHORT				
TOP 10 MASCHILE		TOP 10 FEMMINILE		
1	11 PINTARELLI LORIS	00:30:45	11 SPINARDI ANNA	00:30:12
2	12 COCCOPIA SERENIO	00:30:47	12 VONA MARILINA	00:30:16
3	13 ANTONI TIZIANO	00:30:51	13 CHIESOLINI ANGIOLINA	00:30:17
4	14 FELLUCCI VITTORIO	00:30:52	14 MARCONI ELENA	00:30:18
5	15 COZZI ANDREA	00:30:53	15 MARINI CRISTINA	00:30:21

Classifica - STANDARD				
TOP 10 MASCHILE		TOP 10 FEMMINILE		
1	11 PINTARELLI LORIS	00:30:19	11 TONI FEDERICA	01:19:22
2	12 FANTUZZI PAOLO	00:30:46	12 MOLINARI STEFANIA	01:19:12
3	13 PIVANON FLORENZA	00:30:50	13 FELLUCCI VITTORIO	01:19:16
4	14 SEMERARI GIANNARDO	00:30:52	14 PANTANO ANGELA	01:19:51
5	15 GOTTI ALESSANDRO	00:30:54	15 FANTUZZI PAOLO	01:19:50

# LATTIERO CASEARIO

## Lattiero Caseario: “Formaggi stabili e crema in risalita”

News Lattiero Caseario - n° 26 28° e 29° settimana - 15 luglio 2024

Le principali quotazioni rilevate nel periodo della XXVIII – XXIX settimana 2024 “Burro e formaggio senza variazioni, crescono crema parzialmente il latte spot.” (In allegato la Newsletter di Confcooperative Parma).

Virgilio - CLAL



Agroalimentare

## Lattiero Caseario: “Formaggi stabili e crema in risalita”

News Lattiero Caseario - n° 26 28° e 29° settimana - 15 luglio 2024

Le principali quotazioni rilevate nel periodo della XXVIII – XXIX settimana 2024 “Burro e formaggio senza variazioni, crescono crema parzialmente il latte spot.” (In allegato la Newsletter di Confcooperative Parma).

di Redazione Parma, 15 luglio 2024 -

**LATTE SPOT** – A Milano i listini sono in fase di stallo tranne il nazionale che è in lieve crescita, e a Verona è inalterato il pastorizzato estero mentre gli altri in lieve risalita. Bio milanese è stabile.

VR (15/7/2024) MI (15/7/2024)  
Latte crudo spot nazionale 57,74

58,77 (+)	56,71	57,74 (+)		
Latte Intero pastorizzato estero	54,13	5516 (+)	52,07	54,13 (=)
Latte scremato pastorizzato estero	22,25	23,81 (=)	22,25	23,81 (=)
Latte spot BIO nazionale			59,28	60,83 (=)

**BURRO E PANNA** – Alla Borsa Merci di Milano, i prezzi hanno mantenuto i valori precedenti e la crema invece è in leggera ripresa. Alla borsa di Parma lo zangolato è invariato come alla Borsa di Reggio Emilia. Ancora in ripresa la panna alla borsa veronese. Margarina stabile.

Borsa di Milano (15/7/2024)  
BURRO CEE: 6,55 Kg. (=)

BURRO CENTRIFUGA: 6,70 €/Kg. (=)
BURRO PASTORIZZATO: 4,90 €/Kg. (=)
BURRO ZANGOLATO: 4,70 €/Kg. (=)
CREMA A USO ALIMENTARE (40%mg): 3,30€/Kg. (+)
MARGARINA Maggio 2024: 1,45 – 1,55 €/kg (=)

Borsa di Verona (15/7/2024) (+)

PANNA CENTRIFUGA A USO ALIMENTARE: 3,25 – 3,35 €/Kg.

Borsa di Parma (12/7/2024) (=)  
BURRO ZANGOLATO: 4,30 €/Kg.

Borsa di Reggio Emilia 9/7/2024 (=)  
BURRO ZANGOLATO: 4,30 – 4,30 €/kg.

**GRANA PADANO**– Milano (15/7/2024) – Il Grana Padano è stazionario.

- Grana Padano 9 mesi di stagionatura e oltre: 9,85 – 10,00 €/Kg. (=)
- Grana Padano 16 mesi di stagionatura e oltre: 10,75– 11,10 €/Kg. (=)
- Grana Padano Riserva 20 mesi di stagionatura e oltre: 11,45 – 11,60 €/Kg. (=)
- Fuori sale 60-90 gg: 8,30 – 8,35 €/Kg. (=)

**PARMIGIANO REGGIANO** – Parma 12/7/2024 – A Parma, i listini rallentano. A Milano sono anch'essi stazionari.

**PARMA** (12/7/2024) **MILANO** (15/7/2024)  
-Parmigiano Reggiano 12 mesi di stagionatura e oltre: 10,95 – 11,10 €/Kg. (=) - 10,90– 11,10 €/kg (=)

- Parmigiano Reggiano 15 mesi di stagionatura e oltre: 11,25 – 11,40 €/Kg. (=) -
- Parmigiano Reggiano 18 mesi di stagionatura e oltre: 11,75 – 12,10 €/Kg. (=) -
- 11,90 – 12,05 €/kg (=)
- Parmigiano Reggiano 24 mesi di stagionatura e oltre: 12,40 – 12,55 €/Kg. (=) -
- 12,55 - 12,95 €/kg (=)
- Parmigiano Reggiano 30 mesi di stagionatura e oltre: 12,75 – 13,10 €/Kg. (=) -
- 13,10 – 13,60 €/kg (=)

**PECORINO ROMANO DOP** – Milano 15/7/2024 – A Milano il listino si è stabilizzato.

**MILANO** (15/7/2024)  
-Pecorino Romano DOP 5 mesi di stagionatura e oltre: 12,05– 12,25 €/Kg. (=)

(per accedere alle notizie sull'argomento [clicca qui](#))





## CEREALI

### “CEREALI E DINTORNI”. SI PREVEDE UN AGOSTO TURBOLENTO

I mercati internazionali stanno vivendo le normali oscillazioni di sempre

Mario Boggini e Virgilio

Cereali

## “Cereali e dintorni”. Si prevede un agosto turbolento

I mercati internazionali stanno vivendo le normali oscillazioni di sempre

Di **Mario Boggini e Virgilio** Milano, 24 luglio 2024 -

CHICAGO: GRANO -0,2| CORN +2,2|SEMI -0,2|FARINA -0,8| OLIO -0,34  
MINNEAPOLIS: GRANO SPRING: 015,4 (+7,2)  
Tra parentesi le variazioni sullo seduta precedente in centesimi di dollaro per Bushel per semi,  
corn e grano, in dollari per tonnellata, conte per le farine.  
MATTIF: GRANO -0,75| CORN +1,25| COLZA -3,25  
Tra parentesi le variazioni sullo seduta precedente in euro per tonnellata.

Nonostante il meteo impazzito, la logistica è sempre tesa, nel mondo non manca assolutamente nulla solo che gli stock sono mal distribuiti.

Nel mercato **interno**, abbiamo il settore cereali molto complesso:

Il grano soffre per la qualità e l'industria molitoria compra merce estera per migliorare quella e la sanità, e gli esteri se ne sono accorti e stanno cercando di fare un rally sui prezzi, ma per ora non hanno sufficiente presa.

Di grano ne è pieno il mondo.

L'orzo può solo aumentare dato che ne abbiamo prodotto meno anche nel resto dell'Europa.

Per il mais la situazione è più complessa. Si osserva che da fine giugno alle scorse ore il mais nazionale 5 ppb è aumentato sulla piazza

di Milano di 8€ tonnellata, mentre l'estero comunitario di 13€ tonnellata che si può così spiegare: innanzitutto, il mercato del consumo e mangimistico dà la preferenza alla merce estera per il livello di sanità (chiude gli occhi sugli spezzati specie al porto) e ora la logistica estera, sia camion che treni sta zoppicando e i magazzini interni sono corti, del resto in tempi non sospetti nessuno poteva pensare che la primavera spostasse così in avanti il raccolto del mais, e quindi tutti arriveranno corti su agosto specie su magazzini interni, mentre al porto c'è ancora spazio ad altri arrivi. Ma anche di mais, nel mondo ce ne è. Di mais nazionale c'è minor richiesta specie per le paure sanitarie, e ormai anche le scorte sono basse e chi possiede ancora merce a magazzino dovrebbe approfittarne su agosto. Non si ritiene che con i mercuriali si arriverà a quotare sino a congiuntura del raccolto.

I cruscamì sono ancora sotto pressione, ma tra una o due settimane la tendenza muterà, del resto è già cambiata per i farinacci che dal Sud arrivano in quantità inferiore.

I proteici sono deboli, ma scontano anche problemi qualitativi di condizionamento della merce, specie sul porto di Ravenna.

I sottoprodotti industriali calano di conseguenza, ma in misura minore di quanto non abbia fatto

il settore proteici.

Il settore delle fibre è stabile, mentre per i fibrosi da campo regna il caos qualità.

Sottoprodotti dell'industria del riso stabili, ma in agosto sarà serrata di varie aziende quindi rialzeranno la testa.

Semi oleosi. Stabile la soya, mentre per il seme di cotone si segnala tensione perché in agosto

dalla Grecia arriverà merce solo nella prima ed ultima settimana e poi difficilmente si arriverà a congiunzione con il nuovo raccolto ad ottobre.

Per il mondo delle bioenergie, caccia a tutti gli amidacei, e fibrosi digeribili. E' consigliabile di approfittare del calo della crusca e FARE SCORTA. Mais bioenergetico e spezzati introvabili così come le farine e farinette di mais.

In generale: attendiamo un mese di agosto molto teso per la logistica le chiusure e magazzini interni scarsi di merce, e da qui alle elezioni USA periodi di turbolenze varie. E sul 25 ancora nessuna novità per la soya anche se con la conferma di Ursula facilmente la tassa ci sarà.

### Indicatori del 11 luglio 2024

Noli (*)	€/€	Petrolio WTI
1.999	1,08486 ore 12,11	83,00/bd

(\*) Noli - L'indicatore dei "noli" BDY è un indice dell'andamento dei costi del trasporto marittimo e dei noli delle principali categorie di navi dry bulk cargo, cioè quelle che trasportano rinfuse secche. Il BDI può anche costituire un indicatore del livello di domanda e offerta delle rinfuse secche.



## CEREALI

### “CEREALI E DINTORNI”. SOIA AI MINIMI 2024

Il mercato interno è caratterizzato da pochi scambi.

Mario Boggini e Virgilio

Cereali

### “Cereali e dintorni”. Soia ai minimi 2024

**I**l mercato interno è caratterizzato da pochi scambi.



secche. Il BDI può anche costituire un indicatore del livello di domanda e offerta delle rinfuse secche.

Mario Boggini - esperto di mercati cerealicoli nazionali e internazionali - (per contatti +39 338 6067872) - Valori indicativi senza impegno, soggetti a variazioni improvvise. Questa informativa non costituisce servizio di consulenza finanziaria ed espone soltanto indicazioni-informazioni per aiutare le scelte del lettore, pertanto qualsiasi conseguenza sull'operatività basata su queste informative ricadono sul lettore.

[Officina Commerciale Commodities srl - Milano](#)

Di **Mario Boggini e Virgilio** Milano, 16 luglio 2024 - Dopo alcune sessioni di mercato in calo, ieri sera i valori della farina di soya hanno toccato i minimi del 2024,

anche dei voti dei cosiddetti Verdi per raggiungere la maggioranza in ambito EU...

I motivi di tali ridimensionamenti sono molteplici, da quelli politici (se vince Trump riduce gli scambi con la Cina...) al meteo, dalle liquidazioni dei fondi a fronte di guerre a una stanchezza generalizzata dell'economia vera. Cioè, quella dei consumatori.

**Mercato interno** caratterizzato da pochi scambi: il mais molto più resistente, per i grani la realtà è che attualmente i prezzi per la qualità sono bassi, e per la merce non di qualità sono addirittura alti. Orzo in ripresa. I cruscami lottano contro il caldo a fronte di una industria molitoria che lavora poca merce nazionale e molta estera. Proteici in calo.

(\*) Noli - L'indicatore dei “noli” BDY è un indice dell'andamento dei costi del trasporto marittimo e dei noli delle principali categorie di navi dry bulk cargo, cioè quelle che trasportano rinfuse

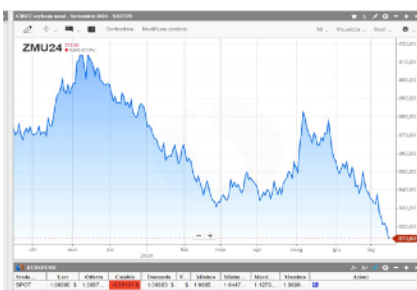

CHICAGO: GRANO -18,2 | CORN -11,4 | SEMI -27 | FARINA -9 | OLIO -0,23 MINNEAPOLIS: GRANO SPRING: 580,5 (-16,6)  
Tra parentesi le variazioni sulla seduta precedente in centesimi di dollaro per Bushel per semi, centesimi di dollaro per tonnellata scorta per la farina.  
MATE: GRANO -6,5 | CORN -4,5 | COLZA -8,75  
Tra parentesi le variazioni sulla seduta precedente in euro per tonnellata.

veramente un peccato che non si riesca a cogliere l'opportunità per il 2025, ringraziando la maggioranza “Ursula” che ora avrà bisogno



**Officina  
Commerciale  
Commodities Srl**



# MACCHINE

## PROVA IN CAMPO DELLA TRINCIA BV SERIE 100 DI NOBILI SPA - (VIDEO)

La Trincia BV è l'attrezzatura specializzata per la trinciatura di erba e sarmenti di in vigneti e frutteti - (Video)

Nobili spa



Meccanica Nobili Spa

## Prova in campo della trincia BV serie 100 di Nobili spa - (VIDEO)

La Trincia BV è l'attrezzatura specializzata per la trinciatura di erba e sarmenti di in vigneti e frutteti - (Video)

Molinella (BO) 25 luglio 2024 -. I Triturator BV BVR sono costruiti con acciaio ad alta resistenza, mazze pesanti con un nuovo design, tre controcoltelli di serie e hanno la possibilità di avere i denti di raccolta per agevolare la triturazione dei sarmenti. La gamma BV si divide nelle due linee serie 10 e serie 100.

La **serie 10** è specializzata nel **vigneto**. E' dotata di un timone con attacco centrale fisso, mentre la serie 100 è adatta sia per **vigneto che per frutteto** con un timone spostabile meccanico o idraulico.

La **versione frontale** della **serie 100** è la gamma **BVR** che si divide anch'essa in due linee, una con attacco centrale **fisso**, l'altra con un **timone spostabile** meccanico o idraulico. La nuova generazione di trince BV BVR è provvista di un profilo basso arrotondato e senza sporgenze per arrivare vicino alle piante senza problemi, con un'apertura della bocca di ingresso maggiorata per consentire l'introduzione e la triturazione di un numero notevole di sarmenti. Il rullo di appoggio a fondelli smontabili è regolabile in due posizioni, una avanzata e una arretrata. La prima consente una maggiore velocità operativa, mentre la seconda consente una migliore triturazione dei sarmenti con o senza i denti di raccolta. I Triturator sono costruiti in conformità alla Normativa Europea.

raschiafango

- Ruote sterzanti in gomma

- Slitte d'appoggio

### IMPIEGO

Vigneto e frutteto



### CATEGORIA

Erba, prati, parchi, giardini

Erba, sarmenti di vite, rovi

Erba, piante fibrose, legnose, cespugli

Sarmenti di potatura

### SCHEDA TECNICA BV BVR

Video Trincia BV serie 100: [https://www.youtube.com/watch?v=Vxg3EbyrB0&feature=emb\\_logo](https://www.youtube.com/watch?v=Vxg3EbyrB0&feature=emb_logo)

CARATTERISTICHE TECNICHE TECHNICAL SPECIFICATIONS	BVL 1800	BVL 2000	BVL 2200	BVL 2400
Capacità di lavoro Lavoro medio	1710	1950	2130	2370
Capacità di lavoro Lavoro pesante	1845	2125	2305	2550
Spazio di lavoro	1300	1300	1500	1500
Velocità giri/min di lavoro F22 (a velocità avanti)	540	540	540	540
Velocità giri/min Rullo avanti	2325	2325	2325	2325
Potenza richiesta massima in Potenza massima richiesta al motore	CV	70-130	75-130	80-130
	kW	51-96	55-96	58-96
Numero di ruote Number of wheels	06 L	20	24	24
	Peso Weight	kg	1000	1070

### OPTIONAL

- Rullo a fondelli smontabili con cuscinetti a bagno di grasso e con

CIBUS AGENZIA STAMPA AGROALIMENTARE N° 30 - 28/7/2024 [wv](#)



**NOBILI**  
il nome che conta



## AGRO- TG NEWS - AgriFood del 24 luglio 2024 - Video ([VIDEO](#))

AGRIFOOD -by [www.italpress.com](http://www.italpress.com) Nuovi record per il commercio con l'estero - Confagricoltura chiede una svolta europea - Fertilizzanti, in arrivo le etichette digitali - Crescono le superfici agricole coltivate con metodo biologico

ROMA (ITALPRESS) 24/07/2024, 15:00:00 - In questo numero di Agrifood Magazine, prodotto dall'Italpress in collaborazione con TeleAmbiente: - Nuovi record per il commercio con l'estero - Confagricoltura chiede una svolta europea - Fertilizzanti, in arrivo le etichette digitali - Crescono le superfici agricole coltivate con metodo biologico mgg/gtr/col teleambiente

VIDEO: <https://video.italpress.com/player/w7Gw>





Ambiente

Fiume Po, la disponibilità idrica è ai massimi storici

Riunito oggi all’Autorità Distrettuale del Fiume Po l’Osservatorio Permanente sugli Utilizzi Idrici del Distretto con partner istituzionali e portatori di interesse per analizzare e aggiornare l’andamento della disponibilità idrica. Confermate le aspettative di fine primavera con picchi di abbondanza nel Grande Fiume, nei Grandi Laghi alpini e negli affluenti

Rispetto al periodo 1991-2020, il fiume Po ha fatto registrare alla sezione di chiusura di Pontelagoscuro (Fe) nuovi valori massimi di portata media mensile nei mesi di marzo e giugno (rispettivamente di 3.174 e 2.926 m3/s) e valori prossimi ai massimi nei mesi di aprile e maggio: una situazione diametralmente opposta a quella che si riscontrava esattamente due anni fa quando, il 24 luglio del 2022 il fiume Po, sempre a Pontelagoscuro, registrava la più bassa portata media giornaliera di sempre, pari a 114 m3/s

24 Luglio 2024 – Al giro di boa dell'estate l'Osservatorio permanente sugli utilizzi idrici nel distretto del Po aggiorna puntualmente le analisi statistiche con il contributo di tutti i partner istituzionali e portatori di interesse proiettando uno scenario sostanzialmente fedele, anche se in taluni casi improntato al rialzo, alle aspettative proiettate dalle riunioni tenute alla fine della primavera. L'estate meteorologica si è palesata, fino ad oggi, come particolarmente umida e con temperature prossime ai valori tipici del periodo considerate le media storiche, ma anche con picchi di calore oltre i 37° al nord che non si registravano da diversi anni. Le precipitazioni si sono dimostrate del tutto abbondanti, in alcuni casi di particolare intensità soprattutto sui rilievi alpini, anche distruttive e causa di piene che hanno causato frane alluvionali. Le piogge sono cadute nel Distretto del fiume Po anche nella prmissima parte dell'estate in modalità frequente; un copione molto simile a quello già visto in primavera tant'è che, se si fa riferimento agli ultimi quattro mesi e mezzo (da marzo a metà luglio), in molte località del Distretto sono stati superati i precedenti record storici in termini di accumuli pluviometrici. Solo i territori della Romagna, colpiti dall'alluvione del 2023, in questo inizio 2024 stanno riscontrando apporti pluviometrici leggermente sotto la media per il periodo di riferimento.

I fiumi del Distretto, complice anche lo scioglimento del manto nivale che a inizio stagione si presentava abbondante lungo tutto l'arco alpino, continuano a mantenere valori di deflusso mensili pari ai valori massimi del periodo e, in alcuni casi, anche maggiori. **Rispetto al periodo 1991-2020, il fiume Po ha fatto registrare alla sezione di chiusura di Pontelagoscuro nuovi valori massimi di portata media mensile nei mesi di marzo e giugno (3.174 e 2.926 m3/s rispettivamente) e valori prossimi ai massimi nei mesi di aprile e maggio.** Situazione quella del Po diametralmente opposta a quella che si riscontrava esattamente due anni fa quando il 24 luglio del 2022 il fiume Po, sempre a Pontelagoscuro, registrava la più bassa portata media giornaliera di sempre pari a 114 m3/s.

I livelli idrici dei grandi laghi alpini sono prossimi ai massimi storici per il periodo come nel caso del Lago di Garda ora ad un livello di riempimento pari al 90%, Lago Maggiore 102,3%, Lago di Iseo 95,7%, Lago d'Idro 51,1%, Lago di Como 71%.

Ovviamente, come anticipato, non sono mancati i problemi legati all'intensità dei fenomeni a scala locale. Infatti, negli ultimi mesi sono stati registrati numerosi fenomeni di piena distribuiti in tutto il Distretto che hanno provocato anche ingenti danni come nei casi di Cervinia e Cogne in Valle d'Aosta. Purtroppo, anche questo inizio 2024, così anomalo dal punto di vista delle precipitazioni, rientra nella casistica attesa a seguito dei cambiamenti climatici in atto. Tutti i dati di analisi approfondita contenuti nei periodici bollettini, frutto della costante collaborazione dell’Autorità di Bacino Distrettuale con l’insieme dei partner del Distretto del Fiume Po, sono visibili e consultabili sul portale istituzionale dell’ente che mette a disposizione all’interno della sezione dedicata al link: <https://www.adbpo.it/osservatorio-permanente/>.

“Come più volte ricordato nell’ultimo periodo soprattutto – ha rimarcato il responsabile dell’Osservatorio permanente sugli utilizzi idrici e dirigente dell’Autorità di Bacino Distrettuale **Francesco Tornatore** – il Distretto del fiume Po è considerato a scala mondiale un hotspot climatico, ossia un’area caratterizzata da un alto grado di indeterminazione previsionale che genera incertezza sugli sviluppi futuri del clima e dove si registrerà una variazione significativa del regime piovoso con un aumento degli eventi

di recente pronti  
[Foto - una - la - lo ritrae  
“Come più volte ricordato nell’ultimo periodo soprattutto – ha rimarcato il responsabile dell’Osservatorio permanente sugli utilizzi idrici e dirigente dell’Autorità di Bacino Distrettuale **Francesco Tornatore** – il Distretto del fiume Po è considerato a scala mondiale un hotspot climatico, ossia un’area caratterizzata da un alto grado di indeterminazione previsionale che genera incertezza sugli sviluppi futuri del clima e dove si registrerà una variazione significativa del regime piovoso con un aumento degli eventi idrometeorologici estremi. È ormai evidente che ci troviamo d’innanzi ad un cambiamento epocale che deve essere affrontato con la giusta visione. Questo vuol dire che non si può continuare a ragionare secondo i soliti schemi e che occorre essere ad accettare il fatto che per adattarci alle nuove condizioni ambientali potremmo dover riadattare il nostro modello di gestione del territorio che ormai non è più in grado di conciliare la variabilità dei fenomeni meteorologici estremi, che provocano siccità ed alluvioni, con le aspettative sociali ed economiche delle comunità locali”.

allegate:  
recente immagine del tratto lombardo del Grande Fiume, a Revere di Borgo Mantovano e Ostiglia, divisi dal Po e uniti dai ponti nell’immagine di Roberto Martini;  
tabella con i valori delle portate del Po nelle principali stazioni di rilevamento tra ottobre 2023 e giugno 2024 confrontate con il periodo 1991-2020;

screenshot che un momento dell’odierna riunione di

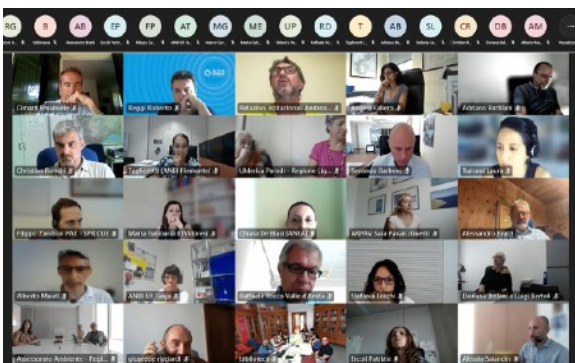

oggi con alcuni dei principali membri dell’Osservatorio collegati].

Portate medie mensili: ottobre 2023 – giugno 2024 confrontate con il periodo 1991-2020

	PROSECCA	ORSENAIA	ROBERTO	ROMAGNOLATE	Media mensile Mila (Mantova)   Melegnano
Ottobre 2023	813	885	839	847	883
Novembre 2023	803	858	803	810	825
Dicembre 2023	587	663	684	638	685
Gennaio 2024	674	716	618	618	684
Febbraio 2024	625	687	594	598	685
Marzo 2024	2059	2261	2728	2822	3874
Aprile 2024	1875	2068	2411	2746	2895
Maggio 2024	2447	2884	2889	3136	4010
Giugno 2024	3788	3759	2228	2660	3908
Luglio 2024	-	-	-	-	3397
Agosto 2024	-	-	-	-	424
Settembre 2024	-	-	-	-	634





## BREVI

### Boretto, motodraga in azione sul Po per assicurare la risorsa idrica ai territori reggiani, modenesi e mantovani

*L'imbarcazione di AIPo operativa sul fiume per liberare parte dell'alveo dalle sabbie e garantire il prelievo dal Po all'impianto irriguo che domina un areale agricolo di 150 mila ettari in gestione ai consorzi di bonifica Emilia Centrale e Terre dei Gonzaga in destra Po*

19 Luglio 2024 – Lo scenario non è più quello “apocalittico” del 2022, *annus horribilis* della siccità, ma i sedimenti e i detriti del Grande Fiume, trasportati a valle lungo l'asta del Po a seguito delle abbondanti piogge cadute negli ultimi mesi in Pianura Padana, creano ancora criticità evidenti anche in condizioni di abbondanza idrica all'impianto idrovoro di presa di Boretto (RE) gestito dall'Emilia Centrale in convenzione con il Consorzio di Bonifica Terre dei Gonzaga in Destra Po, infrastruttura che ha sempre e costantemente garantito all'agricoltura fiorente del territorio un continuo ed essenziale approvvigionamento di acqua a beneficio delle produzioni locali – serve infatti 150 mila ettari di coltivazioni nei territori del Reggiano, del Modenese e del Mantovano (in quest'ultimo la quasi totalità è in capo al Consorzio di Bonifica Terre dei Gonzaga in Destra Po) – e che vive spesso situazioni di difficoltà proprio per il suo posizionamento lungo l'alveo e per il lento, ma progressivo, movimento del corso del fiume.

Quest'anno però, oltre alla movimentazione di inerti con escavatori davanti all'impianto stesso, caratteristica delle annate di maggiore stress idro-meteo-climatico – un'attività che sovente vede impegnati i due Consorzi di bonifica – si sta rilevando molto utile, anche a dimostrazione di un rinnovato rapporto di collaborazione tra enti, l'intervento effettuato da una delle motodraghe di AIPo, l'Agenzia Interregionale per il Fiume Po che ha competenza sulla gestione dei sedimenti nel caso specifico, sta lavorando anche per fiume dei due Consorzi di Bonifica e che alimenta la rete irrigua consortile: grazie all'intervento delle proprie squadre e campagne, evitando la formazione di pompaggio. Sono infatti sessanta i metri autorizzato a prelevare, in virtù delle quaranta metri cubi sono destinati dei Gonzaga in destra Po.

*trend dei livelli estivi del Po dell'ultima decade, si è verificata la necessità di effettuare l'operazione di rimozione delle sabbie, riteniamo che la collaborazione di AIPo nei confronti dei Consorzi nei loro punti di prelievo da Po possa diventare sempre più decisiva nel combattere gli effetti del cambiamento climatico sul comparto agricolo Emiliano e 'OltrePo-mantovano', che da tali derivazioni traggono sostentamento”, ha sottolineato il direttore di AIPo Gianluca Zanichelli, accompagnato dal dirigente Filippo Cambareri e da alcuni membri dello staff tecnico dell'Agenzia, nell'effettuare un sopralluogo durante le operazioni di dragaggio a Boretto, davanti alle prese del canale di bonifica, accolti dal personale di bordo della motodraga impegnato nelle operazioni.*

E un ulteriore sopralluogo in loco è stato effettuato congiuntamente dai vertici dei due Consorzi di bonifica, con i presidenti Lorenzo Catellani (Emilia Centrale) e Simone Minelli (Terre dei Gonzaga in destra Po) accompagnati dai rispettivi direttori, Domenico Turazza e Raffaele Monica. “Quest'anno il Po ci offre portate importanti e cospicue rispetto a quelle del 2022 – ha evidenziato Catellani –, ma il problema delle sabbie permane. La sinergia tra enti potrà consentirci, tutti insieme, di affrontare le criticità per pervenire ad una soluzione in via definitiva”. Sulla stessa lunghezza d'onda anche Minelli: “La collaborazione tra enti è fondamentale, accogliamo con favore l'apertura che la nuova direzione di Aipo ha mostrato nei confronti delle periodiche criticità causate dalle sabbie qui a Boretto in una zona strategica per l'agricoltura, la zootecnia e l'habitat”.

La draga – di proprietà della Regione Emilia-Romagna e concessa in uso ad AIPo per la gestione della via navigabile di Po – completerà a breve le operazioni di scavo e poi stazionerà a Boretto fino alla fine di luglio per effettuare eventuali ed ulteriori interventi qualora se ne presenti la necessità. L'attività in corso di svolgimento è sperimentale ma, vista l'estrema importanza dell'opera di presa, AIPo e i Consorzi di bonifica stanno valutando la possibilità di formalizzare un accordo per intervenire congiuntamente anche negli anni futuri.

#### [Foto allegate:

- una fase dell'intervento di AIPo effettuato dalla motodraga lungo il Po;
- il direttore di AIPo Gianluca Zanichelli (terzo da sinistra) e, alla sua destra, il dirigente Filippo Cambareri insieme ai tecnici, dragatori e meatori dell'Agenzia al lavoro a Boretto in questi giorni;





## Eventi

## Palio Di Pellegrino Parmense: Medaglia D'oro al Parmigiano Reggiano 24 mesi del Caseificio Rastelli F.lli Di Rubbiano

Il concorso, svoltosi nel contesto della 37a Fiera del Parmigiano Reggiano di Montagna, ha visto come secondo e terzo classificato i caseifici Pellegrino Formaggi di Pellegrino Parmense e Latteria Sociale Val d'Enza di Palanzano

Reggio Emilia, 22 luglio 2024 – Il Parmigiano Reggiano 24 mesi del caseificio Rastelli F.lli di Rubbiano (frazione di Solignano) vince la seconda edizione del Palio di Pellegrino Parmense, il terzo Palio del Parmigiano Reggiano del 2024 e il secondo in provincia di Parma dopo il Palio di Soragna in aprile. Il concorso, svoltosi nel contesto della 37a Fiera del Parmigiano Reggiano di Montagna presso il Campo delle Feste a Pellegrino Parmense, ha visto come secondo e terzo classificati i caseifici Pellegrino Formaggi di Pellegrino Parmense e Latteria Sociale Val d'Enza di Palanzano su 13 partecipanti.

I Palii del Parmigiano Reggiano sono gare che si svolgono da 12 anni nella zona d'origine della Dop (che comprende le province di Parma, Reggio Emilia, Modena, Mantova alla destra del fiume Po e Bologna alla sinistra del fiume Reno) alle quali ogni caseificio può partecipare iscrivendo un campione di Parmigiano Reggiano di 24 mesi. I formaggi in concorso vengono valutati da una giuria composta da assaggiatori certificati della APR (Associazione Assaggiatori Parmigiano Reggiano).



Consorzio è stato inoltre presente con il convegno sul tema **Parmigiano Reggiano prodotto di Montagna, un progetto per il territorio. Opportunità di valorizzazione di una distintività** (a cui hanno preso parte **Giuglielmo Garagnani**, vicepresidente del Consorzio e responsabile del Progetto Montagna, e **Claudio Guidetti**, segretario della Sezione di Modena e Bologna del Consorzio e referente del Progetto Montagna) e con una **degustazione** di tre stagionature di Parmigiano Reggiano di montagna in abbinamento ai vini selezionati dall' AIS - Associazione Italiana Sommelier.

I prossimi otto palii previsti per il 2024 sono:

- 5 agosto - Palio Città di Casina (Casina, RE)
- 1° settembre - Palio del Frignano (Pavullo nel Frignano/Lama Mocogno, MO)
- 5 settembre - Palio dei Caseifici dell'Oltrepò Mantovano (Gonzaga, MN)
- 14 settembre - Palio di Montechiarugolo (Montechiarugolo, PR)
- 29 settembre - Palio di San Lucio (Guastalla, RE)
- 4 ottobre - Palio di San Petronio (Bologna)
- 20 ottobre - Palio GustiaMO (Carpi, MO)
- 10 novembre - Palio Teatro della Natura (Viano, RE)

Gli 11 caseifici vincitori dei Palii del Parmigiano Reggiano 2024 verranno celebrati con una serata evento in cui verrà loro consegnato il **Casello d'Oro**. Dopo i fasti della prima edizione del premio a Parigi nello scorso marzo, la sede della prossima edizione è stata annunciata a **Londra a febbraio 2025**.

## CIBUS

Agenzia Stampa Elettronica Agroalimentare - iscritta al tribunale di Parma al n° 24 il 13 agosto 2002.

[cibus@nuovaeditoriale.net](mailto:cibus@nuovaeditoriale.net)

[www.cibusonline.net](http://www.cibusonline.net)

### SOCIETA' EDITRICE NUOVA EDITORIALE Soc. coop. a.r.l.

Via G. Spadolini, 2 43023 - Monticelli Terme (Parma)

[www.nuovaeditoriale.net](http://www.nuovaeditoriale.net)

codice fiscale - partita iva  
01887110342

iscritta al registro imprese di  
Parma 24929

testata editoriale iscritta al R.O.C.  
al numero 4843

**direttore responsabile**  
lamberto colla



# Nuova Editoriale

## Società Cooperativa

**Nuova Editoriale soc. coop. nasce e si sviluppa come società editoriale specializzata nella produzione e distribuzione di informazione.**

### **DALLA CARTA STAMPATA AL DIGITALE.**

Il primo progetto editoriale nasce nell'ormai lontano 1993 e si realizza a partire dal 1994 con la presa in carico del primo settimanale di Parma: "QUI Parma – settimanale".

Un'impresa che ha dato spunto alla "rivoluzione" locale in campo editoriale. Se oggi a Parma possono convivere molte testate giornalistiche molto lo deve a quella prima esperienza di pluralismo editoriale.

Un periodico, "QUI Parma – settimanale" (13.000 copie settimanali) che offriva una lettura, il più equidistante possibile, dei fatti cittadini e cercava di fare emergere e dare voce anche alle minoranze, alle emarginazioni, più in generale, cercava di portare in superficie e all'attenzione ciò che era meno evidente ma sicuramente molto prossimo al cittadino.

Frutto di quella esperienza sono stati realizzati molti e diversi altri prodotti editoriali di settore, prevalentemente connessi o collegati a organismi di rappresentanza (dall'agricoltura all'automobilismo ecc...). Le competenze acquisite in campo editoriale sono state perciò poste a disposizione e al servizio di soggetti terzi per la pubblicazione di loro prodotti editoriali, house organ o news letter, in formato convenzionale cartaceo e/o in formato digitale.

Più recentemente l'orizzonte si è allargato alla logistica, alle materie prime agricole "commodity alimentari" e alla sanitaria.

### **C.A.S.E.A. - CIBUS AGENZIA STAMPA ELETTRONICA AGROALIMENTARE**

Nel 2002, all'alba del fenomeno "internet", Nuova Editoriale ha dato vita al progetto elettronico dell'agenzia stampa agroalimentare "Cibus Agenzia Stampa Elettronica Agroalimentare".

Un "punto di osservazione" orientato a intercettare e divulgare i fatti che, in qualche misura, toccano l'agricoltura intesa non solo come settore economico ma anche sociale, ambientale e alimentare.

Particolare attenzione viene rivolta all'analisi dei principali mercati agricoli e alla evoluzione dei consumi e dei mercati agroalimentari.

### **LA GAZZETTA DELL'EMILIA E DINTORNI**

E' verso la fine del 2011 che inizia a prendere forma la nuova idea di comunicazione che, dopo un lungo percorso progettuale e di collaudo realizzato insieme a Gazzetta della Spezia.it con la quale prosegue lo sviluppo tecnologico e lo scambio informativo di natura commerciale e strategico, ha preso corpo e si è infine offerta sul web "La gazzetta dell'Emilia & Dintorni.

Il progetto, sin dall'origine, ha lo scopo di realizzazione un prodotto editoriale che sommi i vantaggi delle nuove tecnologie (internet e social network e webTV) alla tradizione editoriale in ambito locale.

Il Giornale intende radicarsi localmente, per ora nelle provincie di Piacenza, Parma, Reggio Emilia e Modena, sognando di diventare un punto di riferimento della informazione regionale potendo ampliare la piattaforma a tutte le provincie emiliano romagnole.

Un prodotto capace di offrire un'informazione tempestiva, tipico dello strumento digitale, ma anche utile sia per i "gruppi di ascolto" sia per gli "emittenti del messaggio" (anche soggetti commerciali) offerto a bassissimo costo. Siamo convinti che la comunicazione sia lo strumento indispensabile per favorire lo scambio commerciale e massimizzare la reputazione aziendale soprattutto nei periodi di crisi.

E' da tale convincimento che si è orientata la progettazione e le risorse tecniche e economiche iniziali alla realizzazione di una piattaforma digitale che, oltre a offrire informazione gratuita, fosse in grado di generare servizi di comunicazione e pubblicità a bassissimo impatto economico, a alta efficienza distributiva e elevata adattabilità alla maggior parte delle esigenze.

Un progetto che, nella sua complessità, persegue costantemente l'obiettivo di orientare la comunicazione sempre più mirata ai target di riferimento.

Un prodotto editoriale complesso, nato da un'idea semplice, con l'obiettivo di radicarsi sempre più nel tessuto sociale e economico locale.

Un progetto, quindi, in costante evoluzione sia nell'offerta di servizi innovativi destinati alle imprese e agli esercizi commerciali ma anche alle organizzazioni professionali, agli enti e istituzioni di diritto pubblico.