



agenzia stampa elettronica agroalimentare (c.a.s.e.a.)

SOMMARIO

Anno 21° - n° 46 20 novembre 2022

1.1 EDITORIALE

Verso la pace! Una guerra evitabile... Tanti morti inutili o no?

4.1 LATTIERO CASEARIO

Lattiero Caseario: Prevale il segno negativo

5.1 CEREALI E DINTORNI

Cereali e dintorni. Dall'USDA nessuna sorpresa

6.1 CEREALI E DINTORNI

Cereali e dintorni. Grande influenza sui prezzi deriva dal cambio

7.1 CEREALI E DINTORNI

Tendenze.

8.1 SICUREZZA ALIMENTARE

Alert per rischio listeria

8.2 SICUREZZA STRADALE

Obbligo di catene a bordo o di pneumatici da neve

8.3 SICUREZZA ALIMENTARE

Alert. Taleggio Mauri ritirato per rischio microbiologico

9.1 AMBIENTE

Rinaturazione dell'area del Po

10.1 EIMA

Bobcat a Eima 2022

10.1 SPORT

Novità in casa del Pentathlon Moderno. Un po' di OCR nel CONI.

11.1 RISPARMIO E QUALITÀ

"Spesa al risparmio, ma con meno qualità rischi anche sanitari"

12.1 PROMOZIONI

partners

(per seguire gli argomenti correlati [clicca QUI](#))

Editoriale

Verso la pace! Una guerra evitabile... Tanti morti inutili o no?



Si dovrebbe esultare per i richiami alla Pace e al negoziato, che magicamente si sono aperti dopo la sconfitta, mascherata da vittoria, di Joe Biden alle elezioni di midterm, mentre invece se l'onestà, quantomeno intellettuale, fosse di questo millennio, ci sarebbe da imbufalirsi per ciò che si suppone potranno essere gli accordi. In sintesi, centinaia di migliaia di morti inutili per una soluzione che poteva esser presa a tavolino il 23 febbraio scorso con tre firme pesanti e tanta felicità di tante famiglie, oggi in lutto e milioni di europei che presto saranno in difficoltà.

O forse no? Qualcuno ci ha guadagnato, invece?

Di **Lamberto Colla** Parma, 20 novembre 2022 - Il primo a parlare è stato il capo di Stato maggiore dell'esercito americano, il generale **Mark Milley**, il quale considerava che l'arsenale russo è ancora molto efficiente, ricco e ne consegue che l'**Ucraina non ha possibilità di vincere la guerra**. Una vera "**bomba**" in occidente, da sempre così convinto che "Davidino Zelensky" avrebbe sottomesso il

"Golia Putin". L'altissimo ufficiale americano, osservando coll'occhio critico dello stratega bellico la situazione in campo e proiettando sull'imminente arrivo del freddo e della neve, ha considerato che la Russia si sia ritirata da Kherson proprio per sfruttare la situazione meteo e la conseguente minor intensità operativa, potrà così meglio organizzare le truppe e gli armamenti per la successiva pesante e più efficace campagna di guerra della controffensiva.

Ecco quindi che il momento attuale





allineati per non innescare un conflitto esteso a tutta la NATO, essendo, a differenza dell'Ucraina, la Polonia uno Stato aderente a tutti gli effetti all'alleanza atlantica.

Luhansk. Per poi arrivare alla fine del conflitto.

Sogno o son desto?

Putin aveva sempre offerto scappatoie per non iniziare la guerra, a partire dalla messa in esecuzione, da parte Ucraina, degli accordi di Minsk (1 e 2), mai ascoltati da alcuno mentre per tutta risposta il 2021 è stato contraddistinto da molte provocatorie esercitazioni NATO ai confini con la Russia.

parrebbe opportuno, secondo Milley, per aprire ai negoziati: *“Possibilità di dialogo, sfrutiamola”* e infine chiosa con *“L’alternativa somiglia pericolosamente al 1915”*, sottolineando comunque che non c’era alcuna intenzione di fare *“pressione su Zelensky”*.

Ma l’attore **“Nato”** non l’aveva presa bene tutta questa benevolenza e ha invocato a gran voce indagini più approfondite, non volendo credere che il missile fosse suo e che non avesse funzionato il [sistema di autodistruzione](#).

Ed ora, dopo una marea di morti (si racconta che possano essere 200.000 i militari deceduti sui due fronti), di città distrutte, e un buon 20% delle infrastrutture, soprattutto di uso civile, come centrali elettriche ad esempio, sono state alienate dalle bombe....

Il cambiamento di atteggiamento da guerrafondai a pacifisti moderati si era già ben letto durante la crisi del missile caduto in Polonia proprio durante il summit del G20.

Lo stesso [Biden](#) è stato perentorio nel difendere il suo acerrimo nemico Putin.

Un coro, inaspettato, si è levato per dichiarare che non c’erano certezze che il missile fosse partito dalla Russia. Lo stesso **presidente polacco Duda** aveva dichiarato che la cosa era incerta e che si fosse trattato di *“uno sfortunato incidente”*, probabilmente un missile della contraerea ucraina che ha sbagliato rotta, ma di certo *“non un attacco deliberato contro la Polonia”* né alla Nato.

Insomma una posizione che ha visto tutti

Alla fine però anche lui è venuto a *“migliori*



consigli”.

La **“Guerra può finire senza riconquista totale”**. E’ il colpo di scena inventato dal consigliere di Zelensky, aprendo di fatto a una pace prima della liberazione dei territori.

tutto potrebbe finire come era iniziato!

E allora chi giova?

A sostenere questa apertura al dialogo è stato il braccio destro di Volodymyr Zelensky, quel **Podolyak** che spesso aveva spinto per una linea dura sulla guerra. La guerra quindi potrebbe finire anche prima dell’eventuale riconquista di tutti i territori sottratti dalla Russia, magari basterà la conquista di una grande città come

Dopo aver enormemente arricchito i **guru della “galenica”** in seguito a una pandemia affrontata commercialmente più che sanitarmente, dopo aver enormemente arricchito gli **“armaioli”** con un guerra evitabile, domani toccherà ai **“muratori”**, agli **“elettricisti”** e ai **“pontieri”** ricostruire l’Ucraina distrutta e alla quale verrà concesso un cospicuo **“Piano Marshall”** che la blinderà in occidente per sempre, mentre nuovi,



straricchi, entreranno nelle classifiche di “**Forbes**” in attesa che l’impoverimento dell’europa diventi una nuova terra matura di conquista dei soliti pochi dalle risorse infinite, che con le loro fondazioni ci daranno il pane quotidiano in cambio della sopravvivenza e dell’utilizzo del corpo da sperimentazione.

“E quasi tutti vissero infelici e scontenti”.

LINK UTILI

<https://www.gazzettadellemilia.it/politica>

<https://lists.peacelink.it/news/2022/11/msg00015.html>

Biden **video**: il missile in Polonia non è dei russi. https://www.youtube.com/watch?v=Ob_cQfGMJ34

<https://www.open.online/2022/11/17/polonia-indagine-missili-confine-ucraina/>

<https://www.ilfattoquotidiano.it/live-post/2022/11/16/missili-in-polonia-pentagono-sparati-da-kiev-ma-hanno-il-diritto-di-difendersi-zelensky-nessun-dubbio-e-stata-la-6874703/>

<https://www.gazzettadellemilia.it/politica/item/38591-cui-prodest-usa-o-russia-con->



[colpi-](#)
[russia/](#)

[video](#)

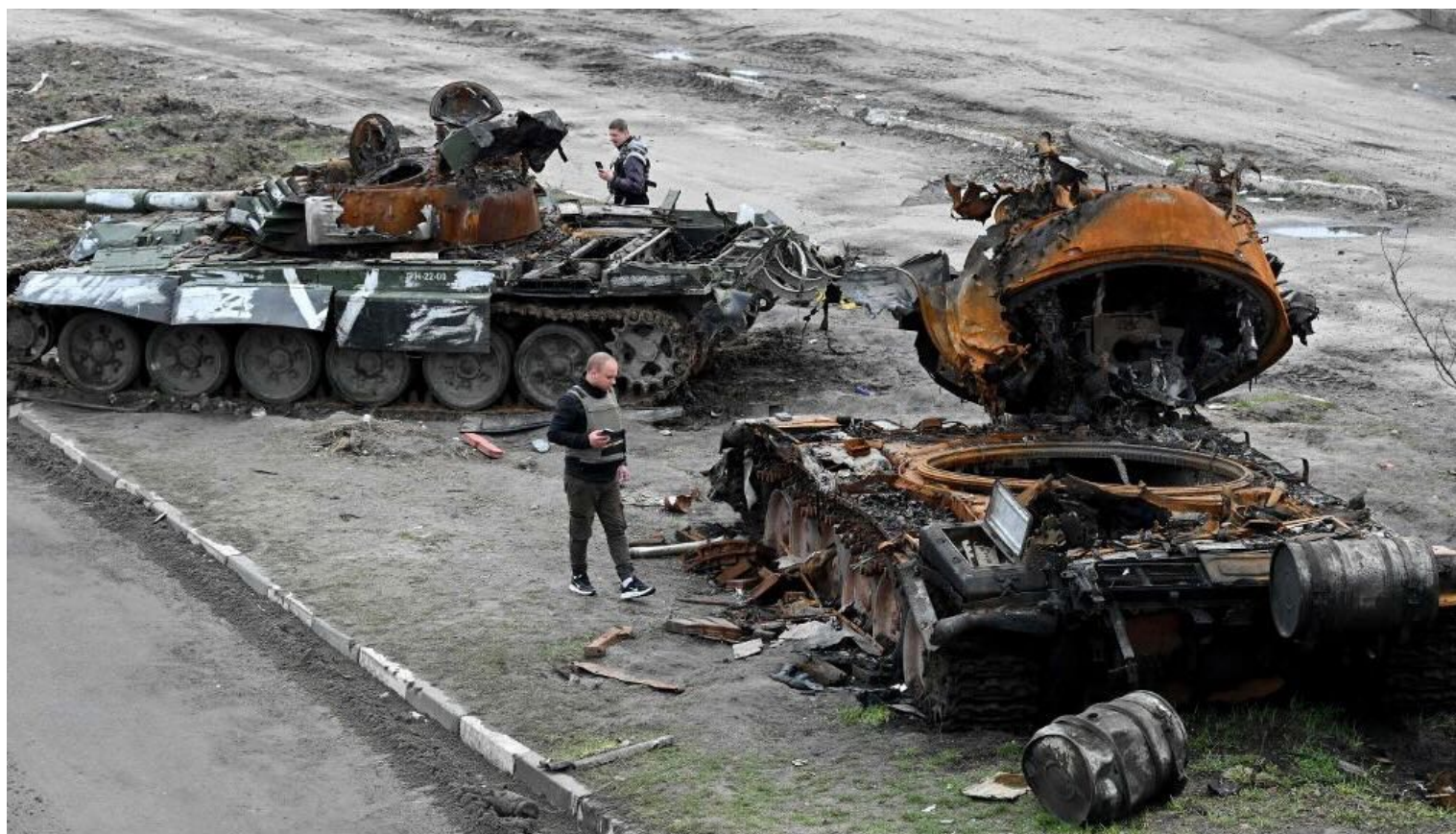

LATTIERO CASEARIO

Lattiero Caseario: Prevale il segno negativo

Le principali quotazioni rilevate nel periodo della XLV e XLVI settimana 2022 "Grana Padano e Pecorino in fuga, Burro in forte ridimensionamento". - (In allegato la Newsletter di Concooperative Parma)

(Virgilio - CLAL)



Lattiero Caseario

Lattiero Caseario: Prevale il segno negativo

News Lattiero Caseario - n° 37 45° e 46° settimana - 14 novembre 2022

Le principali quotazioni rilevate nel periodo della XLV e XLVI settimana 2022 "Grana Padano e Pecorino in fuga, Burro in forte ridimensionamento". - (In allegato la Newsletter di Concooperative Parma)

(Allegato in chiusura, franco arrivo in fattoria Nord Italia)
Fonte: CLAL (www.clal.it)

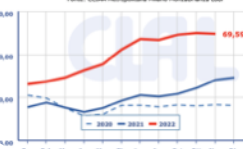

70,11 (-)

| | | | | |
|------------------------------------|-------|-----------|-------|-----------|
| Latte Intero pastorizzato estero | 66,50 | 67,53 (=) | 64,95 | 65,98 (=) |
| Latte scremato pastorizzato estero | 36,23 | 37,26 (=) | 36,23 | 37,26 (-) |
| Latte spot BIO nazionale | | | 70,11 | 72,17 (=) |

BURRO E PANNA – Alla Borsa Mercè di Milano i listini del burro hanno subito una seconda pesante flessione negativa (-30 cent).. La crema anch'essa perde sensibilmente. Alla borsa di Parma il listino dello zangolato ha subito un vero e proprio tonfo (-38 cent), seguendo l'indirizzo della Borsa di Reggio Emilia. Borsa Veronese in flessione. Margarina in sensibile flessione.

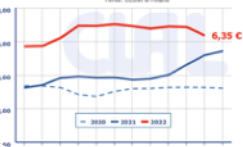

Borsa di Milano 14 novembre 2022:

BURRO CEE: 6,05 €/Kg. (-)

BURRO CENTRIFUGA: 6,20 €/Kg. (-)

BURRO PASTORIZZATO: 4,40 €/Kg. (-)

BURRO ZANGOLATO: 4,20 €/Kg. (-)

CREMA A USO ALIMENTARE (40%omg): 3,24 €/Kg. (-)

MARGARINA settembre 2022: 1,80 – 1,90 €/kg (-)

Borsa di Verona 14 novembre 2022: (-)

PANNA CENTRIFUGA A USO ALIMENTARE: 3,11 3,19 €/Kg.

Borsa di Parma 11 novembre 2022 (-)

BURRO ZANGOLATO: 4,10 €/Kg.

Borsa di Reggio Emilia 8 novembre 2022 (-)

BURRO ZANGOLATO: 4,10 - 4,10 €/kg.

GRANA PADANO– Milano 14 novembre 2022– Il Grana Padano si riprende anche +15 centesimi.



Mulino
ALIMENTARE
ORIGINAL ITALIAN CHEESE

- Grana Padano 9 mesi di stagionatura e oltre: 9,20 – 9,35 €/Kg. (+)
- Grana Padano 16 mesi di stagionatura e oltre: 9,85– 10,20 €/Kg. (+)
- Grana Padano Riserva 20 mesi di stagionatura e oltre: 10,30 – 10,45 €/Kg. (+)
- Fuori sale 60-90 gg: 7,90 – 7,95€/Kg. (+)



di Redazione Parma, 14 novembre 2022 -

LATTE SPOT – Milano, prezzi continuano a scendere. A Verona invece valori restano stabili. Stabile il latte Bio milanese.

VR (14/11/22) MI

(14/11/2022)

Latte crudo spot Nazionale 69,08 70,62 (=) 68,56

PARMIGIANO REGGIANO – Parma 11 novembre 2022 – A

Parma i prezzi mantengono le quotazioni delle precedenti ottave. A Milano continua a regnare la stabilità.

PARMA

(11/11/2022) MILANO (14/11/2022)

-Parmigiano Reggiano 12 mesi di stagionatura e oltre:

10,65 - 10,80 €/Kg. (=) - 10,45 - 10,75 €/kg (=)

-Parmigiano Reggiano 15 mesi di stagionatura e oltre:

10,90 – 11,40 €/Kg. (=) -

-Parmigiano Reggiano 18 mesi di stagionatura e oltre:

11,65 – 12,30 €/Kg. (=) -11,80 – 12,05 €/kg (=)

-Parmigiano Reggiano 24 mesi di stagionatura e oltre: 12,35 –

13,05 €/Kg. (=) - 12,45 – 13,00 €/kg (=)

-Parmigiano Reggiano 30 mesi di stagionatura e oltre: 13,10 –13,90 €/Kg. (=) - 13,20 - 13,75

€/kg (=)

PECORINO ROMANO DOP – Milano 14 novembre 2022 – A Milano il prezzo continua a salire (+10cent),

MILANO (14/11/2022)

-Pecorino Romano DOP 5 mesi di stagionatura e oltre: 13,10 – 13,40 €/Kg. (+)

(per accedere alle notizie sull'argomento [clicca qui](#))

A SEGUIRE I DATI RIPORTATI DAGLI ULTIMI BOLLETTINI UFFICIALI PUBBLICATI

(per accedere alle notizie sull'argomento [clicca qui](#))

A SEGUIRE I DATI RIPORTATI DAGLI ULTIMI BOLLETTINI UFFICIALI PUBBLICATI

(per accedere alle notizie sull'argomento [clicca qui](#))

A SEGUIRE I DATI RIPORTATI DAGLI ULTIMI BOLLETTINI UFFICIALI PUBBLICATI

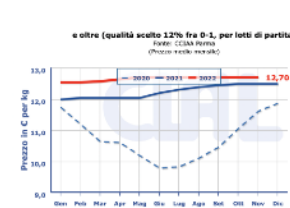

LATTIERO CASEARIO

Lattiero caseari. TENDENZE

Le principali quotazioni rilevate nel periodo della XLV e XLVI settimana 2022 "Grana Padano e Pecorino in fuga, Burro in forte ridimensionamento". - (In allegato la Newsletter di Concooperative Parma)

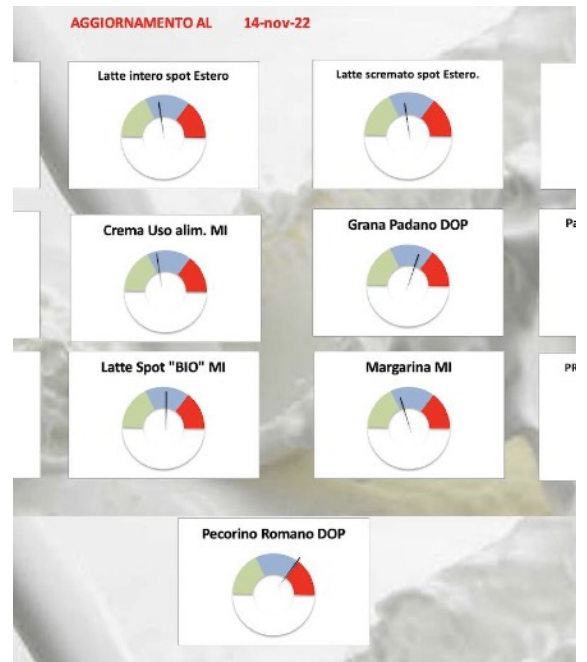

Lattiero Caseario

Lattiero Caseario: Prevale il segno negativo

News Lattiero Caseario - n° 37 45° e 46° settimana - 14 novembre 2022

Le principali quotazioni rilevate nel periodo della XLV e XLVI settimana 2022 "Grana Padano e Pecorino in fuga, Burro in forte ridimensionamento". - (In allegato la Newsletter di Concooperative Parma)

di Redazione Parma, 14 novembre 2022 -

(per accedere alle notizie sull'argomento [clicca qui](#))

#Filiera #Latte #DOP #formaggi
 #food #madeinitaly #lattierocaseari
 @theonlyparmesan @ClaudioGuidetti
 @100MadeInItaly

(per accedere alle notizie sull'argomento [clicca qui](#))

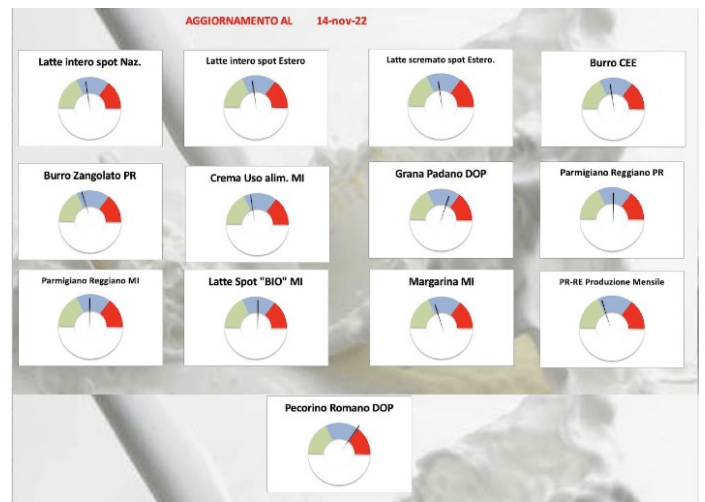

RIEPILOGO SETTIMANALE PREZZI LATTIERO CASEARIO
 N° 37 - settimana 45 e 46 2022 14 novembre 2022

| PARMIGIANO REGGIANO | Data | 11/11/22 | | 05/11/22 | | 10/11/22 | | 07/11/22 | | Variazione | | | |
|---------------------|------|----------|-------|----------|-------|----------|------|----------|-------|------------|-------|------|------|
| | | Min | Max | Min | Max | Min | Max | Min | Max | Min | Max | | |
| 12 mesi e oltre | | 10,65 | 10,90 | 10,65 | 10,90 | 0,00 | 0,00 | 10,42 | 10,73 | 10,42 | 10,73 | 0,00 | 0,00 |
| 15 mesi e oltre | | 10,98 | 11,40 | 10,98 | 11,40 | 0,00 | 0,00 | | | | | 0,00 | 0,00 |
| 18 mesi e oltre | | 11,68 | 12,10 | 11,65 | 12,10 | 0,00 | 0,00 | 11,80 | 12,03 | 11,80 | 12,03 | 0,00 | 0,00 |
| 24 mesi e oltre | | 12,38 | 13,00 | 12,38 | 13,00 | 0,00 | 0,00 | 12,48 | 13,00 | 12,48 | 13,00 | 0,00 | 0,00 |
| 30 mesi e oltre | | 13,11 | 13,90 | 13,11 | 13,90 | 0,00 | 0,00 | 13,22 | 13,75 | 13,22 | 13,75 | 0,00 | 0,00 |

| PR-RE Produzione Mensile | 08-22 | 09-21 | % | Variazione | TOT 2021 | 2020 | Variazione | Variazione 1. mensile | media | Precedente | diff |
|--------------------------|-----------|-----------|-------|------------|-----------|-----------|------------|-----------------------|---------|------------|--------|
| | 3.979.275 | 3.442.772 | -1,84 | -63.499 | 4.093.344 | 3.937.823 | 355.521 | 4% | 10,50 C | 10,44 C | 0,06 C |

| GRANA PADANO | Data | 14/11/22 | | 07/11/22 | | Variazione | |
|---------------------|------|----------|-------|----------|-------|------------|------|
| | | Min | Max | Min | Max | Min | Max |
| Fuori sale 60-90 gg | | 7,98 | 7,95 | 7,80 | 7,83 | 0,18 | 0,10 |
| 9 mesi | | 9,70 | 9,15 | 9,10 | 9,73 | 0,10 | 0,10 |
| 10 mesi | | 9,80 | 10,10 | 10,10 | 10,03 | -0,28 | 0,11 |
| Ricovero 20 mesi | | 10,38 | 10,45 | 10,10 | 10,33 | 0,20 | 0,10 |
| | | 0,00 | 0,00 | 0,00 | 0,00 | 0,00 | 0,00 |

| BURRO | Data | 14/11/22 | | 07/11/22 | | Variazione | | 11/11/22 | | 04/11/22 | | Variazione | |
|----------------------------|------|----------|------|----------|------|------------|------|----------|------|----------|------|------------|------|
| | | Min | Max | Min | Max | Min | Max | Min | Max | Min | Max | Min | Max |
| Burro CEE | | 6,05 | 6,35 | 6,35 | 6,35 | -0,30 | 0,00 | | | | | 0,00 | 0,00 |
| Burro Centrifuga | | 6,28 | 6,38 | 6,38 | 6,38 | -0,38 | 0,00 | | | | | 0,00 | 0,00 |
| Burro Pastorizzato | | 4,48 | 4,70 | 4,70 | 4,70 | -0,30 | 0,00 | | | | | 0,00 | 0,00 |
| Zangolato di crema freschi | | 4,28 | 4,50 | 4,50 | 4,50 | -0,30 | 0,00 | 4,10 | 4,48 | 4,10 | 4,48 | -0,38 | 0,00 |

| CREMA E PANNA | Data | 14/11/22 | | 07/11/22 | | Variazione | | 10/11/22 | | 07/11/22 | | Variazione | |
|---|------|----------|------|----------|------|------------|------|----------|------|----------|------|------------|------|
| | | Min | Max | Min | Max | Min | Max | Min | Max | Min | Max | Min | Max |
| Crema a uso alimentare 400mg/l | | 3,24 | 3,34 | 3,34 | 3,34 | -0,10 | 0,00 | | | | | 0,00 | 0,00 |
| Panna centrifuga uso alimentare 140% mg/l | | 3,11 | 3,23 | 3,23 | 3,23 | 0,10 | 0,00 | 3,11 | 3,23 | 3,20 | 3,34 | -0,15 | 0,05 |
| Margarina | | 1,80 | 1,90 | 1,80 | 1,90 | 0,00 | 0,00 | | | | | 0,00 | 0,00 |

| LATTE SPOT | Data | 14/11/22 | | 07/11/22 | | Variazione | | 14/11/22 | | 07/11/22 | | Variazione | |
|---|------|----------|-------|----------|-------|------------|------|----------|-------|----------|-------|------------|------|
| | | Min | Max | Min | Max | Min | Max | Min | Max | Min | Max | Min | Max |
| €/100 lt | | | | | | | | | | | | | |
| Latte crudo "spot" nazionale | | 69,08 | 70,11 | 69,88 | 70,11 | 0,00 | 0,00 | 69,08 | 70,61 | 69,08 | 70,61 | 0,00 | 0,00 |
| Latte intero pastorizzato "spot" estero | | 64,95 | 65,28 | 64,95 | 65,28 | 0,00 | 0,00 | 66,50 | 67,31 | 66,50 | 67,31 | 0,00 | 0,00 |
| Latte scremato | | 36,74 | 35,78 | 36,74 | 35,78 | 0,00 | 0,00 | 36,74 | 35,78 | 36,74 | 35,78 | 0,00 | 0,00 |
| pastorizzato "spot" inter | | | | | | | | | | | | | |
| Latte Spot Biologico | | 70,11 | 72,17 | 70,11 | 72,17 | 0,00 | 0,00 | 0,00 | 0,00 | 0,00 | 0,00 | 0,00 | 0,00 |

| PECORINO ROMANO DOP | Data | 14/11/22 | | 07/11/22 | | Variazione | |
|-----------------------------|------|----------|-------|----------|-------|------------|------|
| | | Min | Max | Min | Max | Min | Max |
| Stagionatura 5 mesi e oltre | | 12,18 | 12,42 | 12,88 | 13,20 | -0,10 | 0,10 |
| | | 0,00 | 0,00 | 0,00 | 0,00 | 0,00 | 0,00 |



MERCATO CEREALI

Cereali e dintorni. Dall'USDA nessuna sorpresa

Flessioni negative apprezzabili ma i "Se" potrebbero ancora condizionare i mercati a breve e medio termine.

di Mario Boggini - Officina Commerciale Commodities

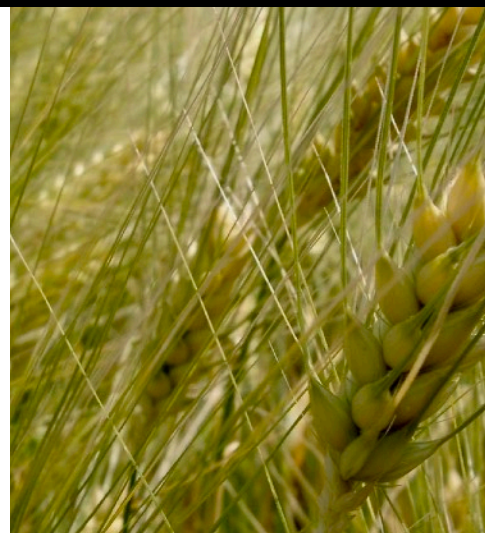

@Pastificio.Andalini #Pastificio.Andalini

Cereali e dintorni. Il mercato potrebbe ridimensionarsi ma...

Flessioni negative apprezzabili ma i "Se" potrebbero ancora condizionare i mercati a breve e medio termine.

di Mario Boggini e Virgilio - Milano, 18 novembre 2022 -

Parrebbe finalmente che ci sia un ridimensionamento del mercato, ma i "se" la fanno ancora da padrone:

- Se resta aperto il Mar Nero ben oltre i 120 giorni appena concessi, i Cereali, specie il Mais, dovrebbero avere spinta al calo così come il Seme di Soya;
- Se e quando arriverà più farina di soya (dicembre) e riprenderanno a spremere normalmente anche all'interno, smaltendo le lunghe code, il mercato dovrebbe appesantirsi e calare.
- Se il calo pilotato delle borse finanziarie Asiatiche non riversa soldi sulle commodities la spinta potrebbe farsi costante.

Al momento apprezziamo questa flessione, ma si tenga presente che il primo quadrimestre dell'anno potrebbe riservare sorprese, specialmente sui cosiddetti sottoprodotti.

Intanto nel mondo del **consumo** si è diffuso il "sentore di crollo" vedremo se sarà così, e se invece, dopo una lunga galoppata la riduzione dei valori sia fisiologica. Intanto il calo dei consumi non è ancora a livello globale, vedremo, andando avanti, cosa succederà.

Il mercato **locale** è certamente depresso/stagnante, si voglia per i bassi volumi, si voglia per il patrimonio zootecnico in riduzione, o anche per i minori sprechi, certo è che l'autoproduzione per molti non sarà sostenibile sino alle nuove campagne primaverili.

Quindi il mercato potrebbe avere delle "fiammate" a medio termine.

Ma i **rischi** sono dietro l'angolo: prima fra tutti la logistica su gomma, oltre al fatto che il numero degli "Attori" importatori si sta riducendo, e infine il meteo in Sud America.



Chicago ieri sera 16/11

| | | | |
|--------|--------------------|--------------------|--------------------|
| SEMI | gen 1417 (-12,2) | mar 1422,2 (-12,4) | gen 1428,4 (-12,2) |
| FARINA | dic 405,7 (-0,9) | gen 402,5 (-1,5) | mar 398,7 (-1,2) |
| OLIO | dic 72,13 (-1,95) | gen 70,22 (-1,88) | mar 68,48 (-1,56) |
| CORN | dic 667,4 (+2,2) | mar 669 (+1,4) | mag 667,2 (+1) |
| GRANO | dic 806,6 (-10,6) | mar 825 (-12,2) | mag 835,2 (-12) |
| Matif | | | |
| CORN | mar 305,5 (-2) | giu 306,75 (-2) | ago 308,5 (-1,75) |
| GRANO | dic 324,5 (+4,75) | mar 320 (+1,75) | mag 318,75 (+1,5) |
| COLZA | feb 599,5 (-16,75) | mag 599,25 (-17) | ago 598 (-16,25) |

Molto rumore sui contratti di farina di soya sui 12 mesi del '23, ma attenzione che il secondo semestre, ai valori attualmente in circolazione sul mercato, potrebbe essere penalizzante, perciò sarebbe opportuno coprirsi sul primo quadrimestre confidando che i raccolti del Sud America vadano bene e che il calo dei consumi faccia la sua parte.

Indici Internazionali al 18 novembre 2022

L'indice dei noli B.D.Y. è sceso a 1.228 punti, il petrolio wti è sceso a circa 82 \$ al barile, il cambio €/ \$ gira a 1,03707 ore 08,34

| Indicatori del 18 novembre 2022 | | |
|---------------------------------|-------------------|--------------|
| Noli* | €/ \$ | Petrolio WTI |
| 1.228 | 1,03707 ore 08,34 | 82,00 \$/bar |

Intervista Boggini sulla situazione delle materie prime e delle conseguenze della Guerra in Ucraina: <https://www.ruminantia.it/ucraina-disponibilita-e-prezzi-delle-materie-prim-le-considerazioni-di-mario-boggini/>

Vi segnaliamo 3 link interessanti <https://youtu.be/dwj32baom5A> YT - <https://youtu.be/Gydsyq4BryM> Ruminantia - <https://www.ruminantia.it/la-tempesta-perfetta-del-mercato-delle-materie-prim-cosa-eme-glio-fare-2/>

Visitando il [nostro sito Internet](#) o cercandoci su [Facebook](#) (cliccando mi piace O.C.C) troverete dei tachimetri d'indicazione commerciale

(per accedere alle notizie sull'argomento [clicca qui](#))

@Pastificio.Andalini #Pastificio.Andalini



MERCATO CEREALI

Cereali e dintorni. Grande influenza sui prezzi deriva dal cambio

I problemi si manifestano prevalentemente nel mercato interno. Mercato "inchiodato", fatta eccezione per qualche posizione di farina di soya sui 12 mesi del 2023.

di Mario Boggini - Officina Commerciale

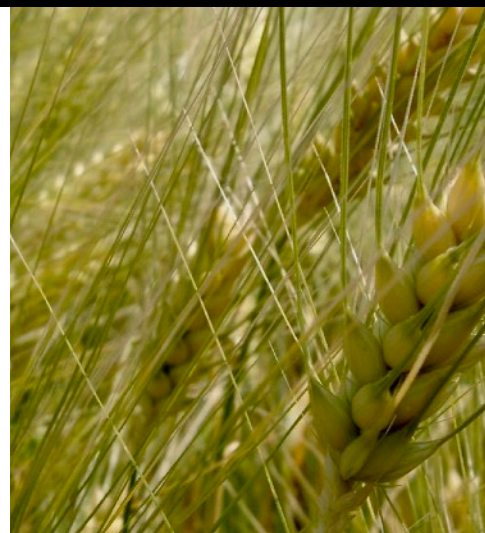

@Pastificio.Andalini #Pastificio.Andalini

Cereali e dintorni. Grande influenza sui prezzi deriva dal cambio

I problemi si manifestano prevalentemente nel mercato interno. Mercato "inchiodato", fatta eccezione per qualche posizione di farina di soya sui 12 mesi del 2023.

di Mario Boggini e Virgilio - Milano, 15 novembre 2022 -

Chicago ieri sera 14/11

| | | | |
|--------|---------------------|--------------------|--------------------|
| SEMI | nov 1441,6 (-13,6) | gen 1440,4 (-9,4) | mar 1444,6 (-9) |
| FARINA | dic 406 (-1,4) | gen 402,2 (-1,4) | mar 398,1 (-0,4) |
| OLIO | dic 76,28 (-0,69) | gen 73,88 (-0,66) | mar 71,69 (-0,69) |
| GRANO | dic 818,4 (+4,6) | mar 838,2 (+3) | mag 849,2 (+2,6) |
| Matif | | | |
| CORN | mar 317,75 (-2,25) | giu 318,75 (-2,75) | ago 321,25 (-2,75) |
| GRANO | dic 324 (-3,25) | mar 324 (-3) | mag 323,5 (-2,5) |
| COLZA | feb 626,25 (-10,25) | mag 625,75 (-8,75) | ago 625 (-7,75) |

Osservando attentamente il monitor nella sezione del grafico della farina di soya posizionato sul periodo "mese" si nota che per la sedicesima volta dall'inizio dell'anno il valore della farina su Chicago è vicino ai 400\$ di base, le oscillazioni a salire sono state oltre venti con picchi sino a 435 punti, le oscillazioni a scendere più o meno una quindicina con il picco più basso a 370 nel momento dello scoppio della guerra e altri che si sono posizionati tra 380 e 390.

Quindi 35 punti a risalire, (400-435) non tenendo in considerazione il fondo del 370 perché influenzato da più fattori la normalità va sino a venti punti a scendere (400-380).

Tutto ciò per far considerare che non è tanto il Chicago che è variato, ma quello che incide molto è il **Cambio Euro/Dollaro**. Solo a titolo sperimentale provate a trasformare il prezzo della soya con il cambio a 0,99€ a 1,10€ e a 1,20€ e vedrete le differenze!

Poco di nuovo dai **mercati internazionali**, che cominciano sì a risentire del calo dei consumi, ma ancora molto limitatamente, perché i problemi energetici e logistici hanno ancora un loro enorme peso!

I problemi restano invece nel **mercato interno**, dove la situazione è sempre più complessa, e comunque sempre mercato "inchiodato", fatta eccezione per qualche posizione di farina di soya sui 12 mesi del 2023 con valori per la proteica intorno ai 500€ partenza Ravenna e 505 su Venezia. Cominciano ad essere valori interessanti validi specialmente sui primi sei mesi del '23. Purtroppo, "il Cartello" continua a non voler dare quotazioni spezzate, ma credo che a breve saranno costretti per esigenze di "fine anno" a cedere e creare posizioni sul trimestre o quadrimestre. E allora occorrerà colpire perché il periodo sarà "severo" e breve!

Il mercato in pillole.

Cereali: mais cedente, orzo e grano stabili ma, potrebbero retrocedere. Cruscami: ancora incandescenti!

CIBUS AGENZIA STAMPA AGROALIMENTARE ANNO 21° - N° 46 - 20/11/2022

Sottoprodotti del Riso un filo in meno di tensione. Fibrosi fermi e cari! Sottoprodotti dell'agroalimentare sempre ricercati e cari. Proteici: in ridimensionamento e spinti dalla far soya.

Riportiamo quanto scrivono due colleghi A.C. e S.R. nell'editoriale della Fimaa:

"Quasi tutte le filiere economiche sono in grave sofferenza e questo noi mediatori merceologici lo verifichiamo giorno per giorno nell'ambito dell'esercizio delle nostre professioni. La rottura dei normali equilibri economici sta determinando la composizione di nuove alleanze di nazioni: la fornitura a prezzi vantaggiosi di gas e petrolio (ed altre commodities) ad alcuni stati invece che ad altri costituisce nuovi fronti politici, in sostituzione di quelli ideologici. La componente energetica, inoltre, diventa discriminare per la competitività di aziende o di interi sistema-paese, mortificando in parte i know-how posseduti." "D'altra parte, parliamo di prezzi aumentati di oltre il 100% rispetto a due anni fa, cosa non accaduta ahimè al potere d'acquisto delle famiglie. Tuttavia, buona parte degli acquisti per il 2023 non sono ancora stati fatti. Su tutti la farina di soya, alimento base per il mondo zootecnico. Rimane dunque necessario agire ancora sul pronto, parcellizzare le posizioni per dividere il rischio, seguire passo dopo passo il mercato per intercettare il momento giusto per vendere o acquistare. Esiste momento migliore per affidarsi ad un buon mediatore?"

Indici Internazionali al 15 novembre 2022

L'indice dei noli B.D.Y. è sceso a 1.325 punti, il petrolio wti è stabile a circa 85 \$ al barile, il cambio €/€ gira a 1,03479 ore 08,18

| Indicatori del 15 novembre 2022 | | |
|---------------------------------|-------------------|--------------|
| Noli* | €/€ | Petrolio WTI |
| 1.325 | 1,03479 ore 08,18 | 85,00 \$/bar |

Intervista Boggini sulla situazione delle materie prime e delle conseguenze della Guerra in Ucraina: <https://www.ruminantia.it/ucraina-disponibilita-e-prezzi-delle-materie-primi-le-considerazioni-di-mario-boggini/>

Vi segnaliamo 3 link interessanti <https://youtu.be/dwj32baom5A>

YT - <https://youtu.be/Gydsyq4BryM>

Ruminantia - <https://www.ruminantia.it/la-tempesta-perfetta-del-mercato-delle-materie-primi-cosa-eme-gli-fare-2/>

Visitando il [nostro sito Internet](#) o cercandoci su [Facebook](#) (cliccando mi piace O.C.C) troverete dei tachimetri d'indicazione commerciale

www.cibusonline.net





MERCATO CEREALI

Cereali e dintorni. tendenze.

Mario Boggini - Officina Commerciale Commodities

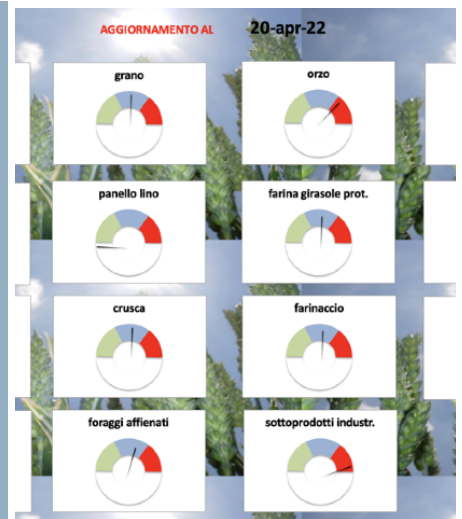

@Pastificio.Andalini #Pastificio.Andalini

Cereali e dintorni. Niente di nuovo sui mercati internazionali.

I problemi invece si riscontrano sui mercati nazionali.

di Mario Boggini e Virgilio - Milano, 8 novembre 2022 -

... segnali di tendenza fermi al 20 aprile 2022... Allo stato attuale delle cose le tendenze sarebbero "quotidiane", quindi intempestive e perciò inutili! **Gli aggiornamenti torneranno quando finalmente la Pace inizierà a manifestarsi.**

- Mario Boggini - esperto di mercati cerealicoli nazionali e internazionali -

Per contatti: Telefono +39 338 6067872 - Mai: info@officinacommerciale.it -

Web Site: <https://bogginiocc.com>

Facebook: <https://www.facebook.com/OfficinaCommercialeCommodities/?ref=bookmarks>

(per accedere alle notizie sull'argomento [clicca qui](#))

@Pastificio.Andalini #Pastificio.Andalini

(*) Noli - L'indicatore dei "noli" è un indice dell'andamento dei costi del trasporto marittimo e dei noli delle principali categorie di navi dry bulk cargo, cioè quelle che trasportano rinfuse secche. Il BDI può anche costituire un indicatore del livello di domanda e offerta delle rinfuse secche.

Mario Boggini - esperto di mercati cerealicoli nazionali e internazionali - (per contatti +39 338 6067872) - Valori indicativi senza impegno, soggetti a variazioni improvvise. Questa informativa non costituisce servizio di consulenza finanziaria ed espone soltanto indicazioni-informazioni per aiutare le scelte del lettore, pertanto qualsiasi conseguenza sull'operatività basata su queste informative ricadono sul lettore.

[Officina Commerciale Commodities srl - Milano](#)

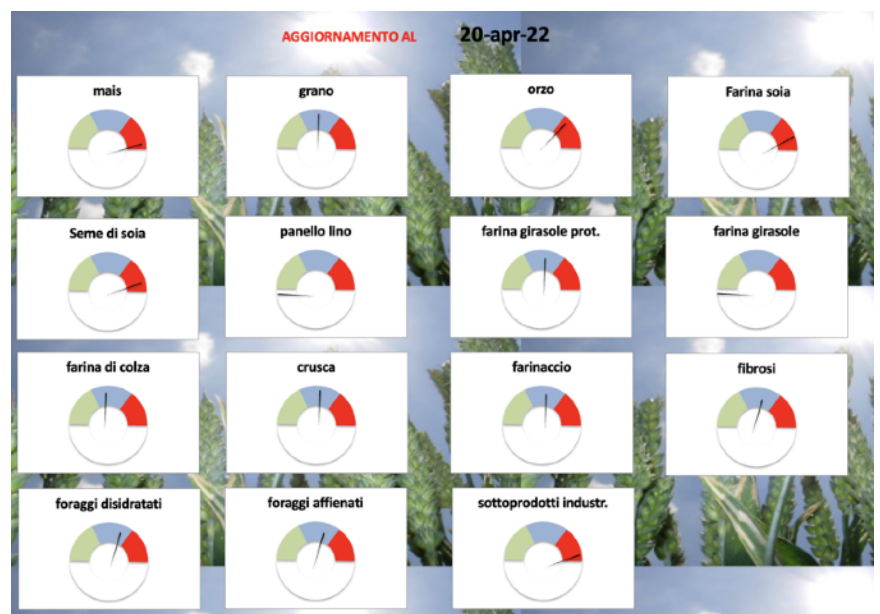

Andalini
pasto dal 1956
www.andalini.it

Alert per rischio listeria

Polpette di merluzzo a "rischio listeria" ritirati dai supermercati su segnalazione del ministero della Salute. Coinvolte diverse catene di supermercati del territorio nazionale

Listeria anche nel merluzzo nordico. Il ministero della Salute ha emanato un richiamo attraverso il suo portale dedicato agli "Avvisi di sicurezza e ai Richiami di prodotti alimentari da parte degli operatori", per rischio microbiologico. Questa volta il ritiro dai negozi di alimentari e supermercati riguarda una preparazione a base di merluzzo nordico: le polpette schiacciate Cod Fishcakes del marchio Soder Gården che sono state richiamate per presenza di listeria. Il richiamo che è datato 11/11/2022 è stato pubblicato solo oggi sul sito del Ministero della



Salute che non specifica particolari lotti a cui fare attenzione, dunque intuimmo che si tratti di un'allerta che riguarda tutti i prodotti Cod Fishcakes di Soder Gården, in confezioni da 340 grammi e con data di scadenza 6 dicembre 2022. Il marchio di identificazione dello stabilimento/produttore impresso sulla confezione è DK4047 EF e il nome del produttore è Jeka Fish A/S, con sede a Lemvig in Danimarca. Per precauzione, Giovanni D'Agata, presidente dello "Sportello dei Diritti", raccomanda di non consumare il prodotto e restituirlo al punto vendita d'acquisto per avere un rimborso.

(14/11/2022)

#sicurezza #trasporti

Obbligo di catene o pneumatici da neve

Obbligo di gomme invernali o catene a bordo su tutte le strade provinciali dal 15 novembre 2022 al 15 aprile 2023

Parma 14 novembre 2022 - La Provincia di Parma – Servizio Viabilità comunica che è in vigore la nuova ordinanza 53/2022, che prescrive che i veicoli a motore possano circolare su tutte le strade provinciali, nei tratti esterni ai centri abitati, solo se provvisti a bordo di dispositivi antisdrucchiolevoli o pneumatici invernali omologati per la marcia su neve o ghiaccio e



adeguati al tipo di veicolo in uso, per il periodo compreso tra il **15 novembre 2022 ed il 15 aprile 2023**.

Inoltre nel periodo di vigore dell'ordinanza i **ciclomotori, i motocicli e i velocipedi** possono circolare solo in **assenza di neve o ghiaccio** sulla strada e in assenza di **precipitazioni** a carattere nevoso o di **pioggia** in corso.

L'ordinanza è stata emessa sia per garantire la sicurezza dei veicoli in transito sia per evitare che, in caso di nevicata o di formazione di ghiaccio sulla carreggiata, i veicoli in difficoltà possano produrre blocchi della circolazione e rendere difficoltoso, se non impossibile, garantire i servizi di emergenza, pubblica utilità e sgombero neve.

L'inosservanza del provvedimento comporta sanzioni.

#agricoltura #pomodoro

Alert. Taleggio Mauri ritirato per rischio microbiologico

Richiamo per rischio microbiologico di un lotto di taleggio Mauri. Allerta del ministero della Salute: riportatelo al punto vendita

Ennesimo allarme alimentare che mette in guardia i consumatori: c'è il rischio di ingerire alimenti contaminati microbiologicamente. Solo a distanza di 12 giorni, il ministero della Salute ha emanato un richiamo attraverso il suo portale dedicato agli "Avvisi di sicurezza e ai Richiami di prodotti alimentari da parte degli operatori", per rischio microbiologico. Questa volta il ritiro dai negozi riguarda un lotto di taleggio a marchio Mauri Formaggi. Nel dettaglio il "Taleggio Dop

Richiamo



Bontaleggio di Grotta" come indicato nella denominazione di vendita. Il numero del lotto è 2360014 mentre non vengono indicate la data di scadenza e il peso dell'unità di vendita del formaggio prodotto nello stabilimento di Pasturo, in provincia di Lecco, e venduto nei banchi

gastronomia di negozi e supermercati. Il motivo del richiamo, nello specifico, evidenzia Giovanni D'Agata, presidente dello "Sportello dei Diritti", è il mancato rispetto dei criteri di sicurezza alimentare previsti dal Regolamento comunitario che dunque comporterebbe un potenziale rischio microbiologico. "Se avete acquistato del Bontaleggio Mauri nel banco gastronomia dal 20 ottobre 2025 al 25 ottobre 2022, se ancora in vostro possesso riportatelo al punto vendita, a titolo cautelativo", è scritto nelle avvertenze dell'avviso pubblicato sul sito del Ministero della Salute.

(14/11/2022)



Rinaturazione dell'area del Po

Via agli incontri di ascolto, coinvolgimento e condivisione nei territori del distretto

Oltre 150 rappresentanti di enti, istituzioni, amministrazioni locali, regioni e portatori di interesse collegati online in occasione del primo dei 7 appuntamenti in calendario finalizzato alla presentazione del Piano di Azione

17 Novembre 2022 – Il primo, atteso, appuntamento per l'avvio del programma di Rinaturazione dell'area del Po, progetto del valore di 357 milioni di euro inserito all'interno del PNRR-Piano Nazionale di Ripresa e Resilienza di Italia Domani, ha visto coinvolti oltre 150 tra rappresentanti di enti, istituzioni, amministrazioni locali, regioni, portatori di interesse, AIPo e, naturalmente, l'Autorità Distrettuale del fiume Po-Ministero dell'Ambiente e della Sicurezza Energetica, che ha organizzato il webinar interregionale aprendo i lavori con l'intervento del Segretario Generale Alessandro Bratti e l'approfondimento tecnico del Dirigente responsabile Andrea Colombo e della funzionaria Francesca Luppi.

L'appuntamento apre di fatto il ciclo di 7 incontri finalizzato alla raccolta di ulteriori elementi conoscitivi efficaci e condivisi ad integrazione del Programma di Azione, come illustrato dallo stesso Bratti, che ha sottolineato il valore e la rilevanza di "un progetto in grado di contribuire alla decarbonizzazione del territorio e su cui l'Autorità ha puntato studi e risorse in tempi rapidi, riadeguando e aggiornando alle necessità attuali tutte le schede d'intervento in pochi mesi. Intendiamo presentarlo ai cittadini

attraverso un ciclo di appuntamenti, di cui 2 in modalità webinar, focalizzati sul tema nelle diverse zone interessate dal progetto affinché possa essere il più possibile condiviso".

Tra gli interventi del webinar, moderato da Giovanni Salomone, anche quelli di: Maria Carmela Giarratano, Capo Dipartimento per il personale, la natura, il territorio e il Mediterraneo (DiPENT), Ministero dell'Ambiente e della Sicurezza Energetica; Irene Priolo, Vicepresidente e Assessore alla Transizione ecologica, Contrasto al cambiamento climatico, Ambiente, Difesa del suolo e della costa, Protezione Civile, Regione Emilia-Romagna; Meuccio Berselli e Mirella Vergnani, rispettivamente Direttore generale e Dirigente della Direzione Transizione Ecologica e Mobilità dolce di AIPo-Agenzia Interregionale per il fiume

Po che avrà il compito di realizzare interamente gli interventi.

Il progetto di Rinaturazione dell'area del Po, il cui obiettivo primario è quello di riadeguare il corso del Po per favorire la ricomparsa degli habitat originari riattivando i processi naturali e sostenendo il recupero della diversità nel bacino del più importante fiume italiano, avrà anche ulteriori e conseguenti benefici per il distretto Padano, tra cui la riduzione del rischio idrogeologico e la riqualificazione e riattivazione di lanche e rami abbandonati.

L'elenco degli altri appuntamenti in calendario e le info sul progetto sono visibili sul sito web dell'Autorità Distrettuale del fiume Po <https://www.adbpo.it/>.

[Foto allegate: due immagini dell'incontro d'avvio avvenuto in modalità webinar.]

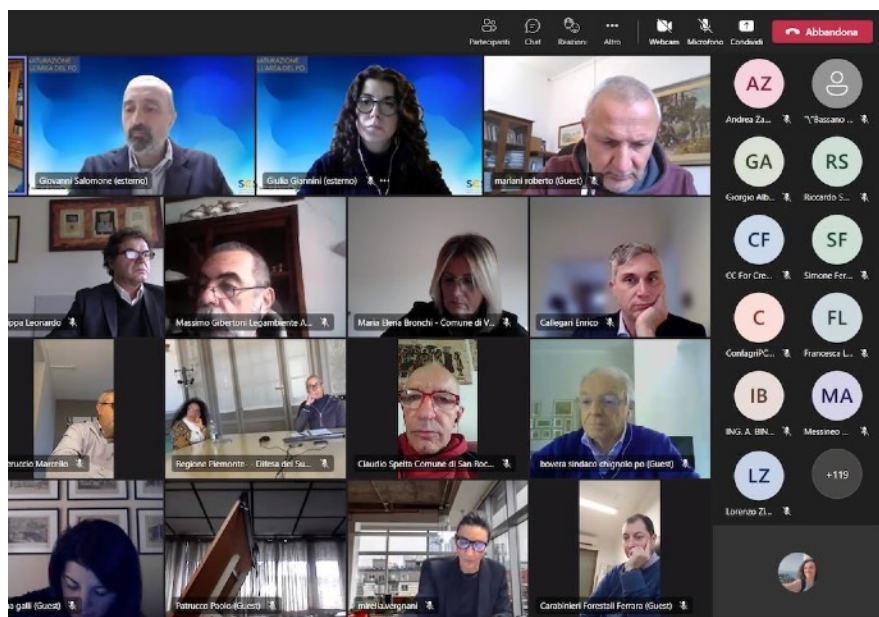

Bobcat a Eima 2022

Protagonisti: il trattore compatto della nuova linea dedicata alle attrezzature per la manutenzione del suolo (GME) e il telescopico super compatto

In occasione dell'edizione 2022 di Eima, Bobcat mette in mostra la gamma di macchine e accessori specifici per il settore agricolo, della paesaggistica, del giardinaggio e degli allevamenti.

L'esposizione bolognese è l'occasione per presentare le nuovissime attrezzature per la manutenzione del suolo (GME=Ground Maintenance Equipment) ed in particolare il trattore compatto CT20.40 e il tagliaerba ZT7000 a raggio di sterzata zero. Un altro protagonista è il nuovissimo telescopico super compatto TL25.60 accessorizzato con spazzolone con benna di raccolta.

I visitatori possono ricevere approfondimenti anche sulla mini pala articolata L28, con decespugliatore a lame Brushcat, la pala S590 accessoriata con idropulitrice, il miniescavatore E27 con decespugliatore autolivellante, i nuovi telescopici con allestimento specifico per le esigenze particolari del settore agricolo, di cui sono esposte la TL43.80 Agri 4* con benna con pinza e la TL30.60 Agri 2* con forca per rotoballe.



Oltre all'esposizione statica, nella zona Demo esterna la pala cingolata T450 con pinza per radici e la pala cingolata T76 con sminuzzatrice per il legno saranno impegnati in dimostrazioni dal vivo.

Luca Bonadiman, Bobcat District Manager per Italia, Israele, Grecia e Cipro, afferma "Abbiamo deciso di partecipare per la prima volta a questa importante fiera internazionale avendo a disposizione una nuova gamma di sollevatori telescopici adatti per tutte le necessità nel settore agricolo. Siamo particolarmente orgogliosi di poter presentare la nostra ultima creazione di recentissimo lancio, il telescopico TL25.60 dal formato super compatto e quindi con le dimensioni e l'agilità per poter operare anche in spazi ristretti, senza rinunciare a potenza stabilità e comfort."

Attrezzature per la manutenzione del suolo

Sulla scia del successo riscosso sul mercato nordamericano, l'innovativa gamma di attrezzature per la manutenzione del suolo (GME=Ground Maintenance Equipment) di Bobcat è ora disponibile per i clienti della regione EMEA (Europa, Medio Oriente e Africa).

Tutti i modelli GME di Bobcat sono robusti e versatili, e garantiscono una produttività eccellente, un ottimo comfort e la massima disponibilità operativa. Con un ricco catalogo di accessori collaudati, l'azienda fornisce soluzioni in grado di rispondere a qualsiasi esigenza del settore della manutenzione del terreno. I clienti potranno anche contare sulla consolidata rete di servizio e logistica di Bobcat che copre ogni angolo della regione EMEA.

Gul Nalcaci, Senior Product Manager per la gamma GME dell'azienda, commenta: "Bobcat intende posizionarsi tra i primi tre produttori di GME in Europa. Per raggiungere questo ambizioso obiettivo, stiamo lanciando le nostre attrezzature per la manutenzione del suolo nell'intera regione. L'offerta di Bobcat per la regione EMEA includerà trattori compatti, i tagliaerba a raggio di sterzata zero e attrezzature per manto erboso, che vanno ad aggiungersi alle minipale cingolate e alle pale articolate di piccole dimensioni esistenti dell'azienda".

A Eima 2022 Bobcat presenta:

Trattori compatti. Bobcat offre tre piattaforme di trattori compatti, le serie 1000, 2000 e 4000, con nove nuovi modelli progettati per rispondere alle esigenze dei clienti



della regione EMEA. Ogni modello ha dimensioni e potenza motrice diversi, e c'è la possibilità di scegliere tra trasmissione idrostatica o manuale, e tettuccio aperto (ROPS) o cabina. I trattori compatti Bobcat possono essere dotati di prese di forza e collegamenti anteriori, intermedi e posteriori. Il collaudato sistema Bob-Tach è di serie sulle pale a caricamento frontale e permette agli utenti di cambiare facilmente accessorio in base al lavoro da svolgere, garantendo una versatilità e un valore superiori per la loro attività.

Tagliaerba. In seguito all'acquisizione dell'azienda Bob-Cat Mowers, Bobcat offre un'ampia famiglia di tagliaerba robusti nell'intera regione EMEA. Tra i modelli offerti ci sono macchine con seduta, macchine con piattaforma per l'operatore e macchine manuali, tutte progettate per garantire un taglio di qualità superiore in meno tempo. Destinati sia ai professionisti della cura del prato che agli utenti privati, le falciatrici Bobcat sono dotate di apparati falcianti innovativi, disponibili in diverse dimensioni, per garantire agli utenti prestazioni ottimali. Con una vasta offerta di macchine resistenti a raggio di sterzata zero, c'è una falciatrice Bobcat per qualsiasi operatore e applicazione.

Francesca Biagini, Responsabile Vendite Italia Grecia & Iberia Accessori - Compattazione Leggera - GME, commenta: "Sono entusiasta del nuovo progetto GME e non ho dubbi riguardo al successo che risconterà in tutti i mercati in cui opera Bobcat visto il grande interesse che sta già suscitando e le molte opportunità da sfruttare. I mezzi per la manutenzione del suolo rappresentano una nuova sfida per Bobcat, ma la qualità dei prodotti e la filosofia dell'azienda traslata in un mercato in fermento, consentiranno a noi, ai nostri partner e ai nostri clienti di raggiungere grandi risultati e ottenere importanti soddisfazioni."

Mini pala articolata L28

La minipala articolata Bobcat di piccole dimensioni L28, garantisce prestazioni elevate in dimensioni davvero compatte, agilità, versatilità e maggiore capacità di sollevamento. Appositamente progettate per non danneggiare le superfici, le pale articolate di piccole dimensioni (Small articulated loaders = SAL) hanno un impatto minimo sul suolo grazie al peso ridotto, alla modalità per manto erboso che limita lo slittamento delle ruote e al giunto articolato che fa in modo che le ruote posteriori seguano la traiettoria di quelle anteriori durante le svolte, riducendo il rischio di solchi o strappi su terreni e prati.

Telescopici AGRI: TL25.60, TL43.80 Agri 4*, TL30.60 Agri 2*

In rappresentanza della nuova generazione di telescopici serie R, Bobcat espone a Eima 2022 il nuovissimo telescopico super compatto TL25.60 e i nuovi telescopici Bobcat TL43.80 e TL30.60, allestiti rispettivamente nella versione Agri 4* e 2*.

Il telescopico TL25.60, lanciato a settembre 2022 nella sua versione Construction**, è l'ottavo telescopico Bobcat Serie R a telaio fisso della gamma Agri, con un'altezza di 1930 mm e una larghezza di 1832 mm. Ad oggi rappresenta la macchina più piccola della linea. Progettato per la massima facilità d'uso, il TL25.60 offre un'eccellente

stabilità, un comfort ottimale e un funzionamento sicuro. Dotato di motore Bobcat Stage V da 75 HP, la macchina vanta una capacità operativa nominale di 2.500 kg, un'altezza di sollevamento massima di 5,9 m e uno sbarrico di 3,3 m. Nonostante le dimensioni super compatte, la cabina del TL25.60 è identica a quella del modello superiore della serie R Bobcat, rendendo la macchina il telescopico super compatto più spazioso attualmente disponibile sul mercato.

****La versione Agri sarà lanciata nel 2023. Ad Eima è in mostra un'anteprima.**

I telescopici Bobcat Serie R TL43.80 Agri 4* e TL30.60 Agri 2* includono una serie di dotazioni supplementari che assicurano ancora più comfort e produttività, così come richiesto dalle particolari esigenze del settore agricolo.

L'attrezzatura prevista in ognuno dei 4 pacchetti AGRI risponde a diverse aspettative in termini di facilità d'uso e livello di comfort. Il nuovo pacchetto AGRI 4*, dedicato agli agricoltori più esigenti, include tutte le nuove funzioni per il comfort e la produttività della nuova generazione di macchine, creando un'immagine per Bobcat di "eccellenza nelle macchine agricole".

I telescopici Bobcat Serie R sono dotati di cabina totalmente riprogettata, spazio di lavoro intuitivo, intelligente e insonorizzato e nuovo cofano motore con un profilo maggiormente inclinato che migliora la visibilità e riduce i punti ciechi del 15% sul lato destro della macchina.

Tra le FOTO:

- Foto 1 - da sx **Francesca Biagini** - Responsabile Vendite Italia Grecia & Iberia Accessori - Compattazione Leggera - GME; **Luca Bonadiman** Bobcat District Manager per Italia, Israele, Grecia e Cipro.

- Foto 2 - da sx: **Daniele Paciotti** Direttore Bobcat EMEA Accessori - Compattazione Leggera - GME; **Stefano Ferrando** Responsabile Commerciale Bobcat EMEA Accessori - Compattazione Leggera - GME; **Francesca Biagini** - Responsabile Vendite Italia Grecia & Iberia Accessori - Compattazione Leggera - GME.

Per maggiori informazioni su Bobcat e sui prodotti Bobcat, visitare il sito web www.bobcat.com



Novità in casa del Pentathlon Moderno. Un po' di OCR nel CONI?

Pentathlon Moderno: dal Congresso Uipm via libera alla nuova quinta disciplina a ostacoli

Roma, 13/11/2022

Il futuro del Pentathlon Moderno è stato deciso sabato 12 novembre, nel corso della prima giornata del 72/o Congresso dell'Uipm (Union Internationale de Pentathlon Moderne), che si è svolto online. Con l'83,3% dei voti favorevoli il Congresso ha dato via libera alla mozione che prevede l'adozione formale della nuova disciplina a ostacoli, in sostituzione dell'equitazione dopo le Olimpiadi di Parigi 2024. Su 83 voti validi, 69 sono stati a favore, 11 i voti contrari e tre gli astenuti.

Questo risultato consente all'Uipm di proporre al Comitato Olimpico Internazionale il nuovo format del Pentathlon Moderno, così come richiesto dallo stesso Cio, che ne consentirebbe l'inclusione ai Giochi Olimpici di Los Angeles 2028. Il Congresso Uipm, inoltre, ha dato il via libera a un'altra importante mozione che modifica i regolamenti delle competizioni e introduce la nuova disciplina degli ostacoli già dal 2023, sia

per i Campionati del Mondo UIPM Junior (Under 22), eliminando dunque l'equitazione, che per i Mondiali U19 e U17 e i Campionati continentali delle stesse categorie. "È molto importante che il Congresso abbia dato via libera, in maniera

decisa, alla nuova disciplina a ostacoli – ha detto il Presidente dell'Uipm Klaus Schormann – Le proposte verranno ora inviate alla IOC Programme Commission e al Dipartimento dello Sport. Un risultato che permette all'Unione di pensare alle nuove generazioni".

"Non posso leggere nelle menti del Comitato Esecutivo del CIO, ma posso dire con certezza che se non approviamo il nuovo format per il futuro del nostro sport, non abbiamo possibilità di rimanere alle Olimpiadi", ha evidenziato il vicepresidente dell'Uipm e vicepresidente del CIO Juan Antonio Samaranch. Il Cio dovrebbe pronunciarsi prossimamente sul futuro del pentathlon moderno.

Il Congresso ha anche votato l'introduzione dei nuovi limiti di mandato per le cariche Uipm, fissando un massimo di 12 anni per i membri del Consiglio Esecutivo e un limite separato di 12 anni per il Presidente UIPM, a partire da gennaio 2025. Malta e Guinea, infine, sono diventate la 130/a e 131/a

Federazione ad entrare a far parte dell'Uipm.

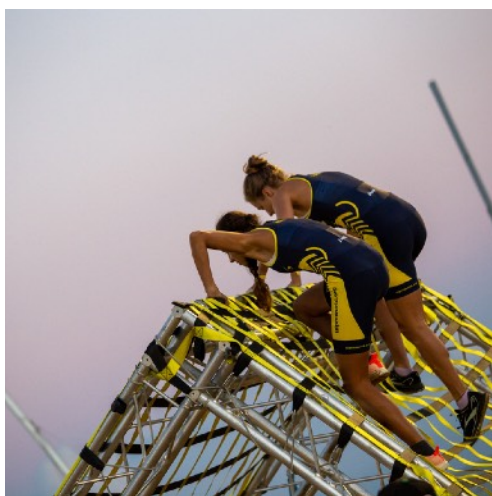



#alimentare #sicurezza

"Spesa al risparmio, ma con meno qualità rischi anche sanitari"

Udicon: Sarà inverno di rinunce, si vedrà anche col Black Friday

Bologna - L'aumento generalizzato dei prezzi a causa della guerra in Ucraina ha portato a profondi cambiamenti anche su come gli italiani riempiono il carrello della spesa, "attentissimi" a sconti e offerte e preferendo il discount rispetto al supermercato tradizionale. Ma proprio con questa attenzione ai costi, quasi maniacale ma obbligata "si va poi a prendere quella roba prossima alla scadenza" o comunque a "penalizzare la qualità della spesa che facciamo". E questo sul lungo termine può generare anche delle "ricadute di aspetto sanitario quando si vanno a consumare cibi che non sono della nostra filiera, emiliano-romagnola e nazionale", per prendere prodotti stranieri a costo inferiore.

Lancia l'allarme il presidente di Udicon Emilia-Romagna Vincenzo Paldino, che parla alla 'Dire' dello scenario economico in cui si ritrovano gli italiani in questo momento storico, con il perdurare della guerra in Ucraina e il conseguente aumento del prezzo del gas, che sta incidendo anche sui prodotti alimentari, con rincari che vanno "dal 7 al 61%". Questo, unito al fatto che "le retribuzioni sono ferme da anni", fa sì che le prospettive non siano rosee.

"Le rinunce, soprattutto per quanto riguarda il carrello della spesa, sono ormai una realtà del Nord Italia e anche nella nostra regione-prosegue il numero uno di Udicon- e parliamo di comparti solitamente non in crisi, come quello alimentare. Ecco, è cambiata la modalità degli emiliano romagnoli di fare la spesa. Questo ci restituisce il nostro Osservatorio regionale", e in particolare il fatto che "si va a vedere prima il prezzo della qualità". Se prima era un comportamento "che riguardava gli indigenti, adesso parliamo invece della classe media emiliano-romagnola, cioè di quelle persone che fino a un anno e mezzo fa, un anno fa, conducevano una vita normale, e adesso fanno fatica ad arrivare a fine mese". E questa tendenza si vedrà già a partire dal Black Friday, in arrivo a fine novembre. "Noi stimiamo che anche in questo periodo ci saranno ovviamente delle riduzioni rispetto agli altri anni, questo è chiaro". In ogni caso, "diciamo ai consumatori di stare attenti ed evitare anche le truffe in questo settore, che sono molto avanzate soprattutto nell'online: prestare attenzione e andare in siti specializzati e conosciuti", avverte Paldino.

Ma come intervenire per migliorare il potere d'acquisto delle persone e dare sollievo alle famiglie? Per Udicon servono "politiche, molto, molto attive, che possano andare oltre quelli che sono i vari bonus per restituire potere d'acquisto delle famiglie". Questo perchè seppur "tutti i bonus erogati sono stati utili, dobbiamo promuovere politiche che servano anche a portare ad una progressiva riduzione dei costi in questo momento insostenibili per le famiglie", perchè altrimenti "solo coi bonus -temo- sarà un inverno difficile per tante famiglie emiliano-romagnole", conclude Paldino.

CIBUS

Agenzia Stampa Elettronica Agroalimentare - iscritta al tribunale di Parma al n° 24 il 13 agosto 2002.

cibus@nuovaeditoriale.net

www.cibusonline.net

SOCIETA' EDITRICE NUOVA EDITORIALE Soc. coop.

Via G. Spadolini,2 43022 - Monticelli Terme (Parma)

www.nuovaeditoriale.net

codice fiscale - partita iva
01887110342

iscritta al registro imprese di
Parma 24929

testata editoriale iscritta al R.O.C.
al numero 4843

direttore responsabile
lamberto colla





[Pasta Andalini](#)



[Mulino Formaggi srl](#)



[Confcooperative Parma](#)

[Power Energia Società Cooperativa](#)



[ITE Italian Tourism Expo](#)