



agenzia stampa elettronica agroalimentare (c.a.s.e.a.)

SOMMARIO

Anno 18 - n° 51 22 dicembre 2019

1.1 EDITORIALE

Buone Feste!

3.1 LATTIERO CASEARIO

Lattiero caseario. Scivolone del Latte spot

3.1 BIS LATTIERO CASEARIO

Lattiero caseari. tendenza

4.1 CEREALI E DINTORNI

Cereali e dintorni. Accordo USA Cina, è cosa fatta.

5.1 CEREALI E DINTORNI

tendenze.

6.1 CEREALI E DINTORNI

Cereali e dintorni. La quiete dopo la tempesta.

7.1 BONIFICA PARMENSE

Riqualificazione Rio Mindollo, la sinergia tra Bonifica Parmense e amministrazione comunale pone in sicurezza il territorio di Collecchio

7.2 IMPRESE E SVILUPPO

Alimentare: bond da 10 milioni di euro a supporto della crescita del gruppo Ambrosi

7.3 ACETO BALSAMICO

B La Ministra Bellanova difende l'aceto balsamico di Modena

8.1 SPUMANTI

Quanti botti per queste Sante Festività?

9.1 BONIFICHE

Canale Emiliano Romagnolo: 26 milioni di euro per "straordinari lavori di manutenzione"

10.1 ACETO BALSAMICO

.... continua

11.1 PROMOZIONI

"vino" e partners

12.1 PROMOZIONI

"birra" e partners

(per seguire gli argomenti correlati [clicca QUI](#))

Editoriale

Buone Feste!

Anche questo 2019 è "volato" via. Dal Punto di vista politico è stato un anno molto colorato, giallo verde prima e giallo rosso dopo, ma sempre ben poco vivace.

Di **Lamberto Colla** 22 dicembre 2019 -

Tra poche ore sarà Natale e tra pochi giorni ci si lascerà alle spalle un ennesimo anno, uguale a tanti altri.

Carico, stracolmo di aspettative il primo giorno e invece carico di delusioni, qualche rimpianto e molte delusioni, l'ultimo.

Ma ciononostante l'istinto ancestrale di sopravvivenza da un lato e la fede religiosa dall'altro, contribuiscono, ogni fine d'anno, a rigenerare nuove e più elevate aspettative, a immaginare un mondo migliore governato da uomini retti e condiviso con persone speciali.

Così deve essere! Dobbiamo crederci, mostrare per primi la nostra faccia migliore e non invece abbandonarci a seguire la massa arrogante e ignorante.

Per la nostra coscienza e per contribuire a una società migliore occorre far sentire la propria voce. Non è sufficiente lavorare, fare volontariato e impegnarsi per gli emarginati e più deboli, nel silenzio e nell'invisibilità.

Occorre invece avere **l'orgoglio e il coraggio di esprimersi**, di far valere i valori positivi, anche se non più di moda, convincersi e predicare che il bene è



il giusto l'avranno vinta sul male e l'ingiustizia.

Il Natale sarà il giorno della riflessione e i residui giorni che ci separeranno dal capodanno invece serviranno a rigenerare **desideri positivi**,

aspettative meravigliose e

speranze che andremo a consumare o a elargire nel 2020.

Tocco a noi scegliere: consumare o seminare?

Il nostro più recondito augurio è che i nostri **parlamentari** vengano colpiti dal morbo del **patriottismo** e della **solidarietà** incondizionata. Sarebbe bello, vedere definitivamente decadere questa infinita e devastante campagna elettorale.

Buon Natale e un sentito augurio di un Sereno e Felice 2020 dalla redazione ai nostri affezionati lettori che continuano a crescere

che ci consentono di rinnovare, anno dopo anno, il desiderio di raccontare le storie di questo Paese.

Nei prossimi giorni anche noi saremo impegnati nelle celebrazioni religiose e nei riti laici delle festività e perciò saremo "in onda" a singhiozzo e per le eventuali, e non auspicabili, emergenze, per tornare definitivamente e costantemente "On Line" con il nuovo anno.

BUON NATALE e FELICE ANNO NUOVO!

([Per leggere i precedenti](#))



LATTIERO CASEARIO

Lattiero caseario. Scivolone del Latte spot

Mercato lattiero caseario all'insegna della instabilità controllata. In flessione negativa il latte spot, stabilità assoluta per il burro mentre alla flessione del Parmigiano si contrappone la moderata stabilità del Grana.

(Virgilio - Jacopo - CLAL)



Lattiero Caseario

Lattiero caseario. Scivolone del Latte spot

Mercato lattiero caseario all'insegna della instabilità controllata. In flessione negativa il latte spot, stabilità assoluta per il burro mentre alla flessione del Parmigiano si contrappone la moderata stabilità del Grana.

di Virgilio Parma 17 dicembre 2019 -

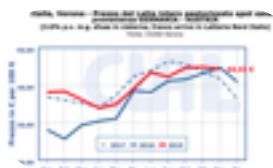

LATTE SPOT – Prosegue la flessione negativa del latte spot. Il latte crudo spot nazionale perde -1,1% (44,33 - 45,36 /100 litri latte), il latte intero pastorizzato estero sprofonda tra 40,72 e 41,76 €/100 litri (-4,8%), mentre un vero e proprio tracollo per il latte scremato pastorizzato spot estero che con un -18,9% cade tra 21,74 - 22,77 €/100 litri di latte.



BURRO E PANNA – Anche a ridosso della fine d'anno il burro resta stabile alla borsa milanese, mentre la Crema rallenta la discesa (-1,1%), la panna veronese invece si è stabilizzata al valore della precedente ottava. Lo zangolato parmigiano in controtendenza guadagna 5 centesimi (+4,8%) e si colloca a 1,15€/kg,

il valore che nella precedente settimana aveva già raggiunto alla borsa di Reggio Emilia che infatti questa mattina ha registrato la stabilità.

Borsa di Milano 16 dicembre 2019:

BURRO CEE: 3,35 €/Kg. (=)

BURRO CENTRIFUGA: 3,60 €/Kg. (=)

BURRO PASTORIZZATO: 1,75 €/Kg. (=)

BURRO ZANGOLATO: 1,55 €/Kg. (=)

CREMA A USO ALIMENTARE (40%mg): 1,74 €/Kg. (-)

MARGARINA ottobre 2019: 0,87 - 0,93 €/kg (=)

Borsa di Verona 16 dicembre 2019:

(-0%)

PANNA CENTRIFUGA A USO ALIMENTARE: 1,75 - 1,95 €/Kg.

Borsa di Parma 13 dicembre 2019 (+)

BURRO ZANGOLATO: 1,15 €/Kg.

Borsa di Reggio Emilia 17 dicembre 2019 (=)

BURRO ZANGOLATO: 1,15 - 1,15 €/kg.

GRANA PADANO - Milano 13 dicembre 2019 – I prezzi del listino del Grana Padano, sono sostanzialmente stabili salvo il 9 mesi che cede 10 cent.

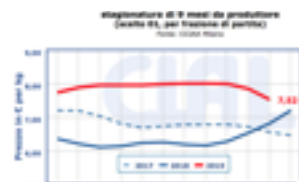

- Grana Padano 9 mesi di stagionatura e oltre: 7,20 - 7,30 €/Kg. (-)
- Grana Padano 16 mesi di stagionatura e oltre: 8,25 - 8,50 €/Kg. (=)
- Grana Padano Riserva 20 mesi di stagionatura e oltre: 8,75 - 9,00 €/Kg. (=)
- Fuori sale 60-90 gg: 5,90 - 6,05 €/Kg. (=)

PARMIGIANO REGGIANO - Parma 13 dicembre 2019 – Leggera flessione per tutte le stagionature accreditate alla borsa merci comprensoriale di Parma.



- Parmigiano Reggiano 12 mesi di stagionatura e oltre: 9,26 - 9,60 €/Kg. (-)
- Parmigiano Reggiano 15 mesi di stagionatura e oltre: 9,90 - 10,30 €/Kg. (-)
- Parmigiano Reggiano 18 mesi di stagionatura e oltre: 10,75 - 11,36 €/Kg. (-)
- Parmigiano Reggiano 24 mesi di stagionatura e oltre: 11,45 - 12,25 €/Kg. (-)
- Parmigiano Reggiano 30 mesi di stagionatura e oltre: 12,55 - 13,25 €/Kg. (-)

(per accedere alle notizie sull'argomento [clicca qui](#))

#Filiera #Latte #DOP #formaggi #food #madeinitaly
#lattierocaseari @theonlyparmesan
@ClaudioGuidetti
@100MadeInItaly



LATTIERO CASEARIO

Lattiero caseari. TENDENZE

Mercato lattiero caseario all'insegna della instabilità controllata. In flessione negativa il latte spot, stabilità assoluta per il burro mentre alla flessione del Parmigiano si contrappone la moderata stabilità del Grana.

(Virgilio - Jacopo - CLAL)



Lattiero Caseario

Lattiero caseario. Scivolone del Latte spot

Mercato lattiero caseario all'insegna della instabilità controllata. In flessione negativa il latte spot, stabilità assoluta per il burro mentre alla flessione del Parmigiano si contrappone la moderata stabilità del Grana.

di **Virgilio** Parma 17 dicembre 2019 -

(per accedere alle notizie sull'argomento [clicca qui](#))

#Filiera #Latte #DOP #formaggi #food #madeinitaly
#lattierocaseari @theonlyparmesan @ClaudioGuidetti



@100MadeinItaly

(per accedere alle notizie
sull'argomento [clicca qui](#))





MERCATO CEREALI

Cereali e dintorni. Accordo USA Cina, è cosa fatta.

Nei giorni scorsi scrivevamo : "Settimana che potrebbe dimostrarsi importante". E' cosa fatta l'accordo USA e Cina nel mese di gennaio verranno tutti firmati gli accordi specifici che diventeranno operativi 30 giorni dopo.

Mario Boggini - Officina Commerciale
Commodities



@Pastificio.Andalini #Pastificio.Andalini

Cereali e dintorni. Accordo USA Cina, è cosa fatta.

Nei giorni scorsi scrivevamo : "Settimana che potrebbe dimostrarsi importante". E' cosa fatta l'accordo USA e Cina nel mese di gennaio verranno tutti firmati gli accordi specifici che diventeranno operativi 30 giorni dopo.

di **Mario Boggini e Virgilio** - Milano, 16 dicembre 2019 - In realtà si sta prefigurando una settimana che potrebbe essere ricordata, non solo per il fatto che anticipa il periodo delle festività natalizie e di fine anno. Infatti parrebbe firmato l'accordo tra Usa & Cina composto da ben 86 pagine di commi e paragrafi.

La Fase 1 dell'accordo è stato definitivamente ed concretamente concluso venerdì e quindi il Chicago ha chiuso con il segno "più" su tutta la linea: anche se tutti i dettagli potranno essere conosciuti alla firma degli accordi, che è stato detto avverrà nella prima settimana di gennaio.

SEMI	gen 907,4 (+9,2)	mar 923,4 (+9)	mag 935,2 (+9,2)	lug 947,4 (+8,6)
FARINA	dic 295,5 (+2,9)	gen 296,9 (+2,7)	mar 301,3 (+2,6)	mag 304,7 (+2,2)
OLIO	dic 32,27 (+0,24)	gen 32,60 (+0,37)	mar 32,87 (+0,36)	mag 33,13 (+0,34)
CORN	dic 366,2 (+0,6)	mar 383 (+3,2)	mag 388 (+3,6)	lug 393,6 (+3,6)
GRANO	dic 539,2 (0)	mar 532,4 (+2,2)	mag 534,6 (+3,6)	lug 537,6 (+3,6)

Gli accordi quindi diventeranno operativi 30 giorni dopo.

Vi riporto quanto scrive Pellati Informa "La Cina si impegna quindi ad acquistare prodotti agricoli per 16 miliardi di dollari per ciascuno dei prossimi 2 anni: tenuto conto che nel 2017 (e cioè prima dello scoppio della guerra commerciale) aveva acquistato merci per 24 miliardi significa che arriverà a 40. Trump aveva chiesto di arrivare a 50 e i Cinesi hanno dichiarato, a margine dell'accordo concluso, la loro buona volontà di incrementare l'impegno di altri 5. Quali siano esattamente "i prodotti agricoli" inclusi nei 16 miliardi di dollari non è facile saperlo: certamente vi saranno i semi di soia, la carne di suino, di pollo, prodotti lattiero caseari, ma sembra possibile che siano possibili anche acquisti di grano, di corn, di sorgo, di orzo, distillers, di riso ecc. ... Vi è inoltre l'impegno delle parti a riprendere la Fase 2 delle trattative che in precedenza Trump aveva detto di porporre alla data delle elezioni USA."

E intanto per complicare la vita, sabato scorso il nuovo governo Argentino ha comunicato le nuove tasse all'esportazione: quelle sul seme, farina, olio passeranno dal 25% al 30% e quelle sul corn e sul grano dal 7% al 12%.

Poco invece c'è da segnalare sul **mercato interno** se non che le farine di soya saranno iù care, così come in generale sarà per tutti gli altri prodotti sul breve medio termine, dato da un mix di fattori l'accordo oltre al caso dell'oleificio Argentino Vicentin, i problemi di logistica, le scoperture sul mercato interno e infine i dazi dall'Argentina.

Andalini

pasta dal 1956

Richiamiamo l'attenzione al calendario per le settimane 52/2019 e 1 e 2 del 2020 per le ricorrenti difficoltà logistiche e il fatto che dall'estero con il Natale Ortodosso il periodo delle festività si prolunga.

Indicatori internazionali 16 dicembre 2019

L'Indice dei **noli** è sceso a 1355 punti, il **petrolio** sfiora i 60,00 \$/bar e l'indice di **cambio** €/€ segna 1,11454 (Hr. 9,00).

Visitando il [nostro sito Internet](#) o cercandoci su [Facebook](#) (cliccando mi piace O.C.C) troverete dei tachimetri d'indicazione commerciale.

(per accedere alle notizie sull'argomento [clicca qui](#))

Indicatori del 16 dicembre 2019		
Noli*	€/€	Petrolio WTI
1355	1,11454	60,00 \$/bar

@Pastificio.Andalini #Pastificio.Andalini

(*) Noli - L'indicatore dei "noli" è un indice dell'andamento dei costi del trasporto marittimo e dei noli delle principali categorie di navi dry bulk cargo, cioè quelle che trasportano rinfuse secche. Il BDI può anche costituire un indicatore del livello di domanda e offerta delle rinfuse secche.

Mario Boggini - esperto di mercati cerealicoli nazionali e internazionali - (per contatti +39 338 6067872) - Valori indicativi senza impegno, soggetti a variazioni improvvise. Questa informativa non costituisce servizio di consulenza finanziaria ed espone soltanto indicazioni-informazioni per aiutare le scelte del lettore, pertanto qualsiasi conseguenza sull'operatività basata su queste informative ricadono sul lettore.

[Officina Commerciale Commodities srl - Milano](#)



MERCATO CEREALI Cereali e dintorni. tendenze.

Mario Boggini - Officina Commerciale
Commodities



[@Pastificio.Andalini](#) [#Pastificio.Andalini](#)

[Officina Commerciale Commodities srl - Milano](#)

Accordo USA Cina, è cosa fatta.

Nei giorni scorsi scrivevamo : “Settimana che potrebbe dimostrarsi importante”. E’ cosa fatta l’accordo USA e Cina nel mese di gennaio verranno tutti firmati gli accordi specifici che diventeranno operativi 30 giorni dopo.

di Mario Boggini e Virgilio - Milano, 16 dicembre 2019 - In realtà si sta prefigurando una settimana che potrebbe essere ricordata, non solo per il fatto che anticipa il periodo delle festività natalizie e di fine anno. Infatti parebbe firmato l’accordo tra Usa & Cina composto da ben 86 pagine di commi e paragrafi.

I segnali di
tendenza di sabato
29 novembre
2019...

- Mario Boggini - esperto di
mercati cerealicoli nazionali e
internazionali -

Per contatti: Telefono +39 338
6067872 -
Mai: info@officinacommerciale.it -

Web Site: <https://bogginiocc.com>

Facebook: [https://
www.facebook.com/
OfficinaCommercialeCommodities/?
ref=bookmarks](https://www.facebook.com/OfficinaCommercialeCommodities/?ref=bookmarks)

(per accedere alle
notizie sull’argomento
[clicca qui](#))

[@Pastificio.Andalini](#) [#Pastificio.Andalini](#)

(*) Noli - L’indicatore dei “noli” è un indice dell’andamento dei costi del trasporto marittimo e dei noli delle principali categorie di navi dry bulk cargo, cioè quelle che trasportano rinfuse secche. Il BDI può anche costituire un indicatore del livello di domanda e offerta delle rinfuse secche.

Mario Boggini - esperto di mercati cerealicoli nazionali e internazionali - (per contatti +39 338 6067872) - Valori indicativi senza impegno, soggetti a variazioni improvvise. Questa informativa non costituisce servizio di consulenza finanziaria ed espone soltanto indicazioni-informazioni per aiutare le scelte del lettore, pertanto qualsiasi conseguenza sull’operatività basata su queste informative ricadono sul lettore.

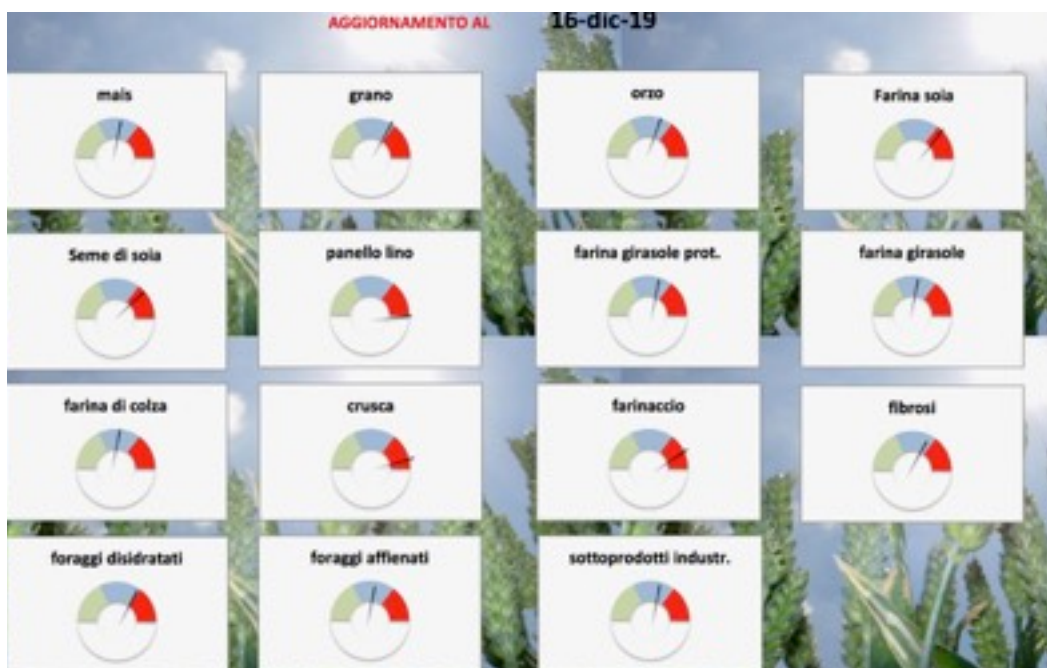

Andalini
pasta dal 1956



MERCATO CEREALI

Cereali e dintorni. La quiete dopo la tempesta.

Un po' di calma sui mercati dopo la tempesta dei giorni scorsi. Il mercato interno sta vivendo un momento critico dovuto a diversi motivi.

Mario Boggini - Officina Commerciale Commodities

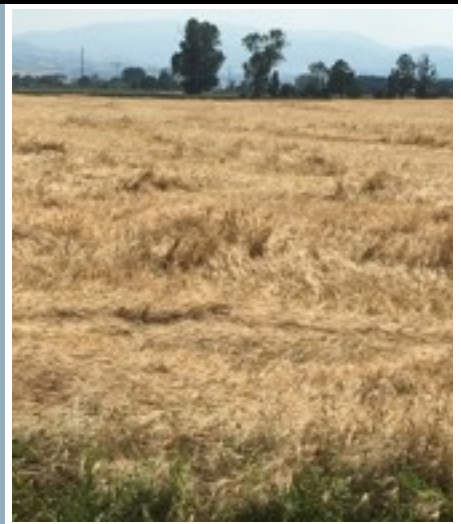

@Pastificio.Andalini #Pastificio.Andalini

Cereali e dintorni. La quiete dopo la tempesta.

Un po' di calma sui mercati dopo la tempesta dei giorni scorsi. Il mercato interno sta vivendo un momento critico dovuto a diversi motivi.

di Mario Boggini e Virgilio - Milano, 19 dicembre 2019 - Dopo gli aumenti un poco di calma:

SEMI	gen 928,4 (-0,2)	mar 940,4 (-0,2)	mag 954 (-0,2)
FARINA	gen 302,9 (+0,6)	mar 307,4 (+1)	mag 310,5 (+1,2)
OLIO	gen 33,43 (-0,39)	mar 33,72 (-0,38)	mag 33,99 (-0,37)
CORN	mar 387 (-3)	mag 393,4 (-3)	lug 399,4 (-2,6)
GRANO	mar 548,2 (-8)	mar 551,6 (-7,2)	lug 553,4 (-5,4)

Il mercato interno sta vivendo un momento critico che porta a valori più alti e ciò è dovuto a vari motivi: cereali più che altro connessi a problemi logistici quindi sarà un effetto a termine, ma non per il grano che al momento registra fondamentali più forti, e forse non per l'orzo estero. I cruscami invece sono legati a problemi di chiusure di impianti e rallentamenti produttivi oltre a una carenza di crusca in pellet. Anche in tal caso sarà un effetto a termine.

Bucchette di soya trascinate al rialzo dal comparto soya e fanno da volano sulle polpe anch'esse in rialzo, questo invece dovrebbe tenere anche nel medio termine. Melassi in rialzo e questo perdurerà nel tempo, foraggi in leggero rialzo e forse con effetto a medio termine.

Farine di soya e proteici, mercato che si sta surriscaldando sia per l'accordo USA Cina, sia per le derivate anche per i nostri importatori di quanto successo in Argentina (Vicentin+Dazi), qui l'effetto sicuramente si accentuerà, in gennaio forse anche in febbraio, dove si potrebbero registrare dei corti di merce fisica.

A fronte di quanto sopra scritto è opportuno regolarsi negli approvvigionamenti.

Per il mondo dei **biodigestori** si segnala una disponibilità di mais in granella tossinato e a breve si dovrebbe conoscere del grano che dovrebbe essere sdoganato per l'immissione in commercio, ma a questo punto dell'anno la problematica potrebbe essere bilancistica-civilistica per i detentori in origine della merce perché dovrebbero scrivere a bilancio una perdita stimata in 1,5-2 milioni di € o similare in \$.

Richiamiamo ancora l'attenzione al calendario per le settimane 52/2019 e 1 e 2/2020: da considerare le difficoltà logistiche, e il fatto che dall'estero con il Natale Ortodosso il periodo delle festività sarà prolungato.

E a proposito di festività, posto che siamo immersi nel mondo Agrozootecnico, stiamo per festeggiare per la duemila diciannovesima volta l'avvento accaduto in una stalla al quale poi sono seguiti il pane e il vino e perciò Auguriamo a tutti Voi un **Sereno Natale e un augurio per un migliore 2020.**

Andalini

pasta dal 1956

Indicatori internazionali 19 dicembre 2019

L'Indice dei **noli** è sceso a 1221 punti, il **petrolio** sfiora i 61,00 \$/bar e l'indice di **cambio** €//\$ segna 1,11292 (Hr. 9,00).

Visitando il [nostro sito Internet](#) o cercandoci su [Facebook](#) (cliccando mi piace O.C.C) troverete dei tachimetri d'indicazione commerciale.

(per accedere alle notizie sull'argomento [clicca qui](#))

Indicatori del 19 dicembre 2019		
Noli*	€//\$	Petrolio WTI
1221	1,11292	61,00 \$/bar

@Pastificio.Andalini #Pastificio.Andalini

(*) Noli - L'indicatore dei "noli" è un indice dell'andamento dei costi del trasporto marittimo e dei noli delle principali categorie di navi dry bulk cargo, cioè quelle che trasportano rinfuse secche. Il BDI può anche costituire un indicatore del livello di domanda e offerta delle rinfuse secche.

Mario Boggini - esperto di mercati cerealicoli nazionali e internazionali - (per contatti +39 338 6067872) - Valori indicativi senza impegno, soggetti a variazioni improvvise. Questa informativa non costituisce servizio di consulenza finanziaria ed espone soltanto indicazioni-informazioni per aiutare le scelte del lettore, pertanto qualsiasi conseguenza sull'operatività basata su queste informative ricadono sul lettore.

[Officina Commerciale Commodities srl - Milano](#)

Riqualficazione Rio Mindollo, la sinergia tra Bonifica Parmense e amministrazione comunale pone in sicurezza il territorio di Collecchio

I lavori, realizzati per ridurre il rischio allagamenti a valle della statale della Cisa, portati a termine in tre step per complessivi 243 mila euro, di cui 125 mila euro finanziati dal Consorzio

Parma, 18 Dicembre 2019 - Ridurre il rischio allagamenti a valle della strada

Alimentare: bond da 10 milioni di euro a supporto della crescita del gruppo Ambrosi

Le nuove risorse finanziarie fornite da Solution Bank, UniCredit e Volksbank per supportare i piani di crescita della società

Milano, 19 dicembre 2019 – Ambrosi SpA, holding operativa del Gruppo Ambrosi, leader in Italia nel segmento premium del mercato dei formaggi DOP con una forte presenza sui mercati esteri, ha completato nei giorni scorsi due operazioni finanziarie sul mercato dei capitali – per un totale di 10 milioni di euro – mirate a sostenere gli investimenti del Gruppo e in particolare all’efficientamento delle proprie capacità di stoccaggio di Grana Padano e Parmigiano Reggiano.

La Ministra Bellanova difende l’aceto balsamico di Modena



La titolare del Dicastero delle Politiche Agricole: “Massimo impegno per le DOP e le IGP: lavoriamo per evitare ogni tipo di



statale della Cisa e contribuire alla riqualficazione di una zona residenziale nella periferia di Ozzano Tarò, frazione del Comune di Collecchio. Le maestranze del **Consorzio della Bonifica Parmense** hanno portato a termine un complesso ed importante intervento che rappresenta un contributo essenziale per la messa in sicurezza del territorio; l’intervento ha riguardato il **Rio Mindollo, nei pressi di Ozzano Tarò, nel Comune di Collecchio:**



Nel dettaglio, sono stati collocati in *private placement* due **prestiti obbligazionari** della durata di sei anni, garantiti da prodotti a magazzino: il primo bond è stato sottoscritto da **UniCredit e Volksbank**, il secondo è stato sottoscritto da **Solution Bank**.

UniCredit ha svolto il ruolo di *placement agent* per l’emissione del prestito. Il ruolo di *legal advisor* è stato ricoperto dallo studio Gattai, Minoli, Agostinelli & Partners per la società e da Legance Avvocati Associati per gli investitori. Securitisation Services S.p.A., società del Gruppo Banca Finint, ha assunto i ruoli di

slabbratura tra sistema produttivo ed istituzionale”

Importante endorsement quello lanciato ieri dalla **Sen. Teresa Bellanova, Ministra delle Politiche Agricole Alimentari e**

Forestali all’Aceto Balsamico di Modena IGP, in occasione della presentazione dell’Atlante Qualivita Food, Wine & Spirits 2020, tenutasi ieri all’Hotel Quirinale a Roma.

in particolare è stata realizzata la copertura con l’utilizzo di scatolari in cemento armato, ognuno delle dimensioni di due metri e mezzo per un metro e mezzo.

La sinergia tra la Bonifica Parmense e le Amministrazioni Comunali prosegue dunque positivamente, con strategici interventi pianificati a vantaggio della messa in sicurezza dei comprensori e dei cittadini che vi abitano. I lavori – che, a partire dal sottopasso della strada statale SS 62 della Cisa, si sono estesi su un tratto lungo 200 metri – sono stati portati a termine in tre diversi step per complessivi 243 mila euro, di cui 125 mila euro finanziati dall’ente consortile.

noteholder representative, security agent e calculation agent, mentre Banca Finint S.p.A. ha assunto i ruoli di account bank e paying agent.

“I nuovi finanziamenti – commenta il Cav. Giuseppe Ambrosi, CEO e Presidente del Gruppo – permetteranno al Gruppo di effettuare investimenti mirati, ad aumentare l’efficienza e a ridurre i costi della gestione del magazzino. Questi interventi supporteranno il piano di crescita del Gruppo Ambrosi nei prossimi anni in un settore che continua a rappresentare un’ eccellenza italiana. La nuova modalità di finanziamento tramite prestito obbligazionario che abbiamo ottenuto, incontrando la fiducia di importanti investitori, è la conferma della bontà della strategia che il Gruppo sta portando avanti e delle potenzialità che il mercato dei capitali offre a sostegno dell’economia reale”.

“La stretta collaborazione con la società – sottolinea UniCredit – ci ha consentito di individuare la migliore struttura finanziaria per l’intera operazione e di finalizzare al meglio la sottoscrizione del bond. Il supporto di UniCredit ai piani di investimento di Ambrosi è una ulteriore testimonianza concreta del

“Dobbiamo fare una grande campagna di promozione – ha spiegato la Ministra – e la voglio fare non come singola ma come struttura: ho già chiesto a tutti gli altri componenti del Governo che hanno competenze in materia, di fare insieme una campagna di comunicazione sui mercati ricchi del mondo, a partire dagli USA; dove andiamo a difendere le nostre produzioni e anche a farne conoscere la qualità, perché noi investiamo su prodotti di eccellenza se li facciamo conoscere e se li mettiamo a valore. Detto questo – ha aggiunto la Bellanova - mi ha lasciata un po’ sconcertata la sentenza di questi giorni relativa all’aceto balsamico: senza lanciare allarmismi, voglio

Quanti botti per queste Sante Festività?

Osservatorio Economico Vini Speciali dal 1991 (OVSE).

Spumanti: stima consumi & valori & tipologia in Italia durante le Sante Feste. Una economia importante e un segnale per il Paese.

In 30 giorni volano 77 milioni di tappi + 3,7/3,9 straniere. 870 mio/€ la spesa totale degli italiani.

Comolli: "Rispetto allo scorso anno 2,4 milioni di bottiglie in più pari ad un 3,3% di incremento volumi e una spesa globale di +4,4% dovuto solo alle bottiglie nazionali. Plusvalenza e fornice molto ampia fra prezzo all'origine e fatturato al consumo per etichette italiane: 280 milioni di euro in cantina diventano 630 milioni sul mercato. Per Champagne volumi in crescita, fatturato in calo".

Cresce ancora il consumo in Italia di vini spumeggianti, ritorna importante un consumo concentrato e stagionale, sempre al vertice la Gda nelle vendite ma con il prezzo medio più basso. Secondo anno di ripresa per horeca, aumento del consumo off-premise, non esplodono i rosè, bene i veri vini biologici certificati ma in abbinata stretta con il nome della cantina, sempre più brut e mono dolci. Purtroppo ancora carenze conoscitive alla mescolta, meno consumatori giovanissimi, più consumi nella terza età, prezzi al consumo generalmente stabili, un po' in calo alcuni Prosecco Doc. Ancora poco evidenti certe docg e doc di alta qualità; boom di etichette di vitigni autoctoni e innovativi con belle scoperte dal sud Italia, purtroppo con un consumo "vicinale e prossimale". Questo in sintesi la previsione dei consumi di fine anno di OVSE-CEVES, stima dettata da esperienza e dati raccolti dagli operatori economici sul mercato.

APPROFONDIMENTO

Nei fatidici 30 giorni che oramai dal 1991, anno su anno, l'osservatorio economico internazionale prende a riferimento (dal primo ponte feste dicembre alla chiusura della settimana di Epifania), gli italiani berranno qualche bottiglia in più rispetto alle festività del 2018-2019. Una media di poco più di 2,5 milioni di bottiglie al giorno. Per la sola serata di fine anno voleranno 44-48 milioni di bottiglie, altre due concentrazioni per Natale e per Epifania. In termini di tipologia di consumo grandi differenze: tradizione per Natale con più vini dolci e dry, per Epifania più vini Rosè anche ancora molto pochi rispetto ad altri paesi, mentre una festa di capodanno con più vini secchi e brut. In totale **circa 77 milioni le bottiglie** made in Italy stappate per un valore alla produzione di circa **280 milioni di euro** a fronte di una spesa degli italiani di 630 milioni di euro. Saranno solo 3,7-3,9 milioni le bottiglie straniere, stappate soprattutto in ristoranti delle metropoli e in veglioni di locali notturni e in località di vacanza, per una spesa al consumo di altri 240 milioni. In crescita le bottiglie stappate di Champagne. **Oltre 870 milioni di euro verranno spesi** in bollicine per le festività 2019-2020.



uve di Zibibbo, Ortrugo, Fiano, Catarratto, Bombino, Susumaniello, Monica Sarda, Nerello Mascalese, Bellone, Biancolella, Pecorino, Frappato, Passerina ma anche i più noti e già sperimentati Vermentino, Nebbiolo, Pigato, Malvasia di Candia, Aglianico, Inzolia, Erbaluce, Falanghina....

"E' evidente - chiosa Comolli - che c'è voglia di bollicine. Il

segnale di speranza e di voglia di vivere si direbbe...per dimenticare e guardare oltre una crisi politica perenne, un lavoro precario e latitante, vertenze industriali, vendite lente nei negozi" è il commento di **Giampietro Comolli**, economista esperto di vini spumanti e presidente dell'Osservatorio Economico fondato nel 1991 con Fregoni e Niederbacher. Rispetto all'anno precedente Ovse rileva una crescita dei consumi nazionali del 3,3% (2,4 mio/bott in più), secondo anno consecutivo, dopo un lustro ad andamento piatto. A fronte di un quasi stazionario valore unitario in cantina all'origine si riscontra un incremento di prezzo medio sul mercato del 4,4% (+0,40 cent a bottiglia): incremento dovuto esclusivamente alle etichette nazionali più conosciute. Valori al consumo stazionari, se non in calo, per le etichette top di Champagne. OVSE raccoglie dati da fonti certe, operatori, fatture, bolle, doc trasporto, prenotazioni ai tavoli, commesse e spazi destinati eventi.

"Forse c'è un eccesso di ricarico in horeca, rispetto al prezzo sulla scaffale e online!" dichiara Comolli. Emerge che il Franciacorta, il Valdobbiadene, il Trento sono i vini più richiesti, di fascia alta, per le grandi cene. Con i dolci c'è il dualismo Cartizze sia brut che dry, e il tradizionale Asti. Crollo delle etichette poco note e non chiare nell'origine e nella marca, anche se copie di note. L'Universo Prosecco catalizza l'attenzione di 7 consumatori su 10. "Azzardando la stima - dice Comolli - si stapperanno circa 48-50 milioni di bottiglie Prosecco docg-doc, 10-11 milioni di metodo tradizionale classico fra Franciacorta, Trento, Alta Langa, Alto Adige, Oltrepo', poi 6 milioni di Asti, 1 milione di autoctoni regionali e circa 8-10 milioni di altre tipologie compreso Durello, Nebbiolo, Lambrusco".

Circa 20-22 milioni di italiani consumatori di vino, arriveranno a consumare durante le feste circa 1,9 bottiglie a testa. Le Festività 2019-2020 si caratterizzano per un gran numero di nuove etichette di vini spumanti da territori e vitigni autoctoni. La biodiversità spumantistica nazionale si arricchisce in 2 anni di 120-140 etichette delle aziende vitivinicole a sud degli appennini toscano-emiliani. Sul mercato troviamo bollicine a base di

consumo regionale chiede anche una produzione locale. E' la sostanziale differenza dell'Italia con Spagna che ha 1 sola DocSpumante nazionale, la Francia che ne ha 6, quasi tutte metodo tradizionale classico. Questa orizzontalità produttiva è un patrimonio eccezionale, ma ha anche forti difficoltà di penetrazione, di conoscenza, di destinazione ampia. Sono produzioni di nicchia che restano tali, ma valorizzano ospitalità, accoglienza. Gli spumanti d'Italia sempre più attrazione, buongusto e bellezza per i turisti stranieri. Non solo vino da bere!"

Il boom delle bollicine tricolori ha inizio dal 2005 con la nascita del Forum Spumanti d'Italia a Valdobbiadene che per 10 anni ha parlato con una voce unica, evidenziando le differenze tipologiche e esaltando diversità identitarie e di metodo, coinvolgendo e informando centinaia di MW, sommelier, opinion leader del mondo che così hanno "conosciuto" la varietà e qualità dei vini spumeggianti italiani. E' da lì



che è partita anche la scelta di puntare su Valdobbiadene/Cartizze/Asolo Docg e Prosecco Doc per creare un brand nazionale, forte, trainante, autoctono, indipendente da modelli e mode, senza scimmiettare nessuno. Si è sdoganato, come dico, il "metodo italiano" che è una produzione autonoma e unica al 100%. **La enologia spumantistica italiana è diventata un pilastro dell'economia nazionale, con una bilancia export e un contributo al Pil di non poco conto: un valore totale annuo all'origine su 2,2 mld di euro che superano i 6,1 mld di euro al consumo finale.**

Canale Emiliano Romagnolo: 26 milioni di euro per “straordinari lavori di manutenzione”



Canale Emiliano Romagnolo: 26 milioni di euro per “straordinari lavori di manutenzione”
Si inizierà dall'impianto Palantone a Bondeno

Dopo anni di flusso ininterrotto il CER si ferma per consentire gli interventi. il progetto di rafforzamento della struttura strategica per l'irrigazione a sostegno dell'agroalimentare di tutta la Romagna e parte dell'Emilia ottiene il plauso e il finanziamento dal ministero dell'economie e finanze (MEF)

Dopo anni di servizio ininterrotto senza alcuna sosta il CER è “fermo” in inverno per i primi importanti lavori straordinari sui rivestimenti del canale. Il Canale infatti con i suoi 135 km oltre ai 16 del primo tratto del Cavo Napoleonico è il canale più lungo d'Italia, **ma le elettropompe dell'impianto principale sul Po, il Palantone, hanno decine di migliaia di ore di funzionamento e i vecchi rivestimenti del primo tratto costruito negli anni '60 iniziano a degradarsi.**

Il Consorzio ha quindi deciso di fermare il sollevamento delle acque di Po per iniziare la manutenzione delle

lastre di rivestimento in un tratto di circa 3 km con un costo di soli 800.000 euro.

Non è ovviamente possibile ricostruire il rivestimento durante il flusso idrico. È un primo lavoro già avviato sul Canale che interesserà i comuni di **Castello d'Argile, San Pietro in Casale, San Giorgio di Piano e Bentivoglio** e che consentirà anche di valutare le eventuali criticità e le ripercussioni della sosta invernale **che nei prossimi 4-6 anni interesseranno i mesi di novembre dicembre, gennaio e febbraio.** Oltre alla sistemazione delle lastre su un ulteriore tratto iniziale di circa 3,5 km si provvederà al **riammmodernamento e potenziamento dell'impianto Palantone sul Po** anche implementando le elettropompe sino a raggiungere la dotazione concessa di prelievo da Po di 68 mc/sec. **(68000 litri al secondo).**

I lavori saranno permessi da finanziamenti del **Ministero Economie Finanze** basati su economie conseguite dal Consorzio negli anni passati. Nei prossimi anni si avvieranno altri interventi sul sistema

CER capaci di consolidare ulteriori tratti del rivestimento, ampliare le aree irrigue, proseguire il Canale nel riminese sino alla vasca finale Fontanaccia (137°chilometro) e iniziare un'azione di sostituzione di modifica delle paratoie di derivazione per renderle “intelligenti” cioè gestibili da remoto con sicuro miglioramento dell'efficienza del sistema.

Questa interruzione del flusso idrico pur determinando problemi é assolutamente necessaria per non rischiare interruzioni di sollevamento e trasporto nel periodo marzo-ottobre nel quale eventuali rotture

porterebbero a gravi ripercussioni economiche e sociali al territorio regionale. Oggi, infatti, il CER

alimenta i consorzi associati su una superficie agraria di 200.000 ettari con oltre 300 milioni di metri cubi d'acqua rendendo possibile l'agricoltura anche se soggetta al cambiamento climatico, alimenta potabilizzatori romagnoli ed emiliani con circa 24 milioni di metri cubi di acqua grezza assicurando la tenuta degli usi civili e turistici anche nelle annate più siccitose, porta acqua a realtà industriali ed agroindustriali di rilevante importanza e contribuisce ad alimentare aree umide di alto valore naturalistico.

Massimiliano Pederzoli, Presidente del CER, sottolinea *“I lavori in corso e quelli programmati per i prossimi anni daranno garanzia d'acqua al territorio determinando un notevole incremento di valore alle produzioni agricole ed agroindustriali, contribuendo fortemente ad alleviare gli effetti negativi del cambiamento climatico in gran parte dell'Emilia-Romagna”.*





rassicurare che stiamo lavorando per avere chiarezza, perché riteniamo che non debba esistere nessuna slabbratura tra sistema produttivo e il sistema istituzionale a tutti i livelli”.

Per l'intervento della titolare del Dicastero delle Politiche Agricole, Alimentari e Forestali sull'Aceto Balsamico di Modena, parole di ringraziamento giungono da **Mariangela Grosoli, Presidente del Consorzio di Tutela dell'Aceto Balsamico di Modena IGP**: *“esprimiamo grande soddisfazione per l'interessamento che la Ministra Bellanova ha mostrato per il nostro settore, per il forte supporto e per le idee concrete che ha lanciato in nostro favore. Cogliamo l'occasione per ringraziarla del sostegno finora riservatoci ed auspichiamo che anche le Istituzioni regionali e locali possano seguirci in questo percorso importante che stiamo facendo con tutti i nostri soci per tutelare in primis il prodotto e la Denominazione e le migliaia di posti di lavoro e l'economia che ne consegue. Oggi il valore del comparto è stimato in oltre un miliardo di euro”.*

Il **Direttore del Consorzio Federico Desimoni** commenta: *“Questa situazione torna ad evidenziare come, anche in Europa, si stiano affrontando due visioni strategiche, quella Italiana che pone al centro un concetto elevato di qualità strettamente connesso a prodotti con una forte identità culturale, storica, tradizionale e territoriale e, altri Stati membri, che vorrebbero una deregulation totale a favore di produzioni senza identità e senz'anima. Protagonisti di questo confronto sono i Consorzi di tutela italiani e il Ministero delle Politiche Agricole Alimentari e Forestali*

che, con il grande supporto operativo dell'Ispettorato Repressione delle Frodi e Controllo Qualità, cercano di difendere i valori e la visione del sistema Italia. L'operato dei Consorzi e delle autorità pubbliche è stato, fino ad oggi, il vero perno della tutela del made in Italy di qualità ed i successi ottenuti sono certamente da ascrivere alla loro azione

perseverante. Oggi più che mai, il sistema Italia deve sostenere i Consorzi e promuovere, anche a livello politico-istituzionale, la loro azione che, in fondo, è un'azione a difesa del patrimonio nazionale, dei consumatori e di un mercato etico e trasparente”.

Al talk show che ha accompagnato la presentazione della decima edizione dell'Atlante realizzato dalla Fondazione Qualivita in collaborazione con OriGIn Italia e Federdoc ed edita a cura dell'Istituto dell'Enciclopedia Italiana Treccani, sono altresì intervenuti Paolo De Castro Coordinatore S&D ComAgri del Parlamento europeo, Cesare Mazzetti Presidente Fondazione Qualivita, Riccardo Ricci Curbastro Presidente Federdoc, Cesare Baldrighi Presidente OriGIn Italia, Massimo Bray Direttore Generale Istituto della Enciclopedia Italiana e Mauro Rosati Direttore Fondazione Qualivita.

L'Atlante Qualivita Food, Wine & Spirits 2020 conta 860 schede prodotto, suddivise in tre sezioni: prodotti agroalimentari (299 schede), prodotti vitivinicoli (526 schede) e bevande spiritose (35 schede realizzate in collaborazione con Assodistil), dettagliatamente descritte informazioni su metodo di lavorazione, storia, normative, caratteristiche nutrizionali e organolettiche dei prodotti stessi. Uno strumento di conoscenza che si rivolge agli italiani, consumatori consapevoli e attenti ai concetti di autenticità ed origine.

CIBUS

Agenzia Stampa Elettronica Agroalimentare - iscritta al tribunale di Parma al n° 24 il 13 agosto 2002.

cibus@nuovaeditoriale.net

www.cibusonline.net

SOCIETA' EDITRICE NUOVA EDITORIALE Soc. coop.

Via G. Spadolini, 2 43022 - Monticelli Terme (Parma)

www.nuovaeditoriale.net

codice fiscale - partita iva
01887110342

iscritta al registro imprese di
Parma 24929

testata editoriale iscritta al
R.O.C. al numero 4843

direttore responsabile
lamberto colla





[Pasta Andalini](#)



[Mulino Formaggi srl](#)



[Confcooperative Parma](#)

[Power Energia
Società Cooperativa](#)



[ITE
Italian Tourism Expo](#)

#birra #beverage #promozione
MariLu. La birra artigianale
Made in Parma

Nel 1816 Maria Luigia d'Asburgo Lorena arrivò a Parma e nulla fu più come prima dal punto di vista dell'arte, della cultura, del bel vivere e del gusto.

Questa birra morbida, elegante, profumata, prodotta artigianalmente nel cuore della Food Valley con ingredienti di eccellenza è dedicata Lei nelle due versioni **Amber** e **Blonde**



profumata grazie alla miscela moderna di luppoli aromatici.

Non filtrata, non pastorizzata.

Ingredienti: Acqua, malti d'orzo, fiocchi di segale, luppoli, lievito. Alc. 4% - 18 IBU

per eccellenza: morbida e semplice da bere, profumata, dorata, con schiuma finissima e bianchissima, amaro equilibrato e finale secco.

Non filtrata, non pastorizzata.

Ingredienti: Acqua, malti d'orzo, luppoli, lievito. Alc. 5,5% - 24 IBU

Per contatti e informazioni:

FROG.NET

www.frognet.it -

mail: info@frognet.it

tel: 392.9511643



MariLU Amber

è una birra ambrata chiara ad alta fermentazione in stile Pale Ale. Fresca, leggera e amarognola secondo la tradizione inglese. Molto

MariLU Blonde

è una birra chiara in stile Pils a bassa fermentazione, rigorosa ed equilibrata. La birra

#agroalimentare #vino #promozione
Dedicato a palati esperti e sapienti!



- **Brut Metodo Classico "La Rocchetta"**, un "Blanc de Blanc" che non teme confronti per il sapiente uso di **uve nobili**

q u a l i Chardonnay e Pinot Bianco e la scrupolosa e lunga lavorazione. L'intensità paglierina del



colore, reso brillante dalle ricchezza delle bollicine, una spuma intensa e persistente esprimono la raffinatezza di uno spumante che ha ricevuto importanti riconoscimenti ...

Parole, parole, parole ... **meglio degustare** la selezione di **StePa** offerta nello **SHOP** on line.

Con le **Card fedeltà Bronze, Silver e Gold** avrete la possibilità di godere di ulteriori e fantastici sconti



